快期 3 使用手册

发行版本 3.8.0

快期产品组

2025 年 12 月 16 日

Contents

1	快期3简介	1
2	十分钟快速入门	3
2.1	安装	3
2.2	实盘交易	3
2.3	模拟交易	4
2.4	开始构建一个属于自己的页面	6
2.5	添加自选	7
2.6	画线工具	9
2.7	下单	9
3	特色功能	13
3.1	界面	13
3.2	交易	17
3.3	图表	38
3.4	自定义套利	65
3.5	订单流足迹图	69
3.6	成交量分布	74
3.7	交易所特殊交易指令	79
3.8	期权	82
3.9	交易账户报告	103
4	常见问题	123
4.1	通用功能	123
4.2	图表功能	126
4.3	条件单功能	127
4.4	板块功能	127
4.5	增减合约功能	128

4.6 下单功能	128
5 快捷键	131

快期 3 简介

快期 3 是一款面向专业期货投资者的行情交易软件。自 2013 年面市以来，已通过全国 130 余家期货公司服务上百万用户，完成了数亿笔期货交易，见证了无数期货人的成功故事。

快期 3 秉持专业塑造价值的理念，致力于在以下方面支持用户成功：

- **高速行情与高精度行情历史**

快期 3 使用专有高速行情协议，配合全国网络线路优化，无论您身处何种场景，都可以为您提供流畅、高速的实时行情。此外，快期 3 还可以向您提供所有可交易合约自上市至今的全部 Tick 数据和任意周期的 K 线。

- **最佳交易性能**

快期 3 从您的电脑到您开户的期货公司间建立直连交易通道，不经过任何中间环节，可以为您提供最佳交易性能。根据您和期货公司之间的协议，您每秒可以完成多达 6 至 50 笔交易，这样的性能足以满足最苛刻交易员的需求。

- **高度自由的界面与操作习惯定制**

我们深知，期货交易是一个充满竞争与创新的领域，成功的投资人比我们知道得更多，走得也更快。因此，我们在设计快期 3 时，总是尽力为用户提供通用性的资源和功能板块。无论您是使用笔记本或多屏幕的专业工作站，习惯使用键盘或鼠标，专注于图表或数据表格，都可以让快期 3 为您做到。

希望快速开始使用快期 3? 本页面将介绍如何开始使用快期 3

2.1 安装

你可以在[快期官网](#)下载快期 3 通用包安装或者去到开户的期货公司官网下载快期 3 客户端安装

2.2 实盘交易

请在期货公司下拉列表选择开户的期货公司，输入对应正确的账户和密码，并点击【**登录**】按钮后进入软件



2.3 模拟交易

请在快期模拟软件登录框上点击【注册/找回】，填写以下对应信息之后，点击注册后会收到快期注册短信，用户名即为模拟登录名



2.4 开始构建一个属于自己的页面

在菜单栏的【自定义】选择【新建页面】新建一个空白页



在新创建的【我的页面】上鼠标右键【添加板块】选择好自己想要的板块，再鼠标拖动新增版块，根据箭头指示进行移动，光标放入箭头指示上，松开鼠标后板块即填充页面指定区域

按照这个方法我们就可以很快的创建一个甚至多个属于自己的个性化的页面



2.5 添加自选

鼠标右键【添加板块】-【合约列表】-【自选合约】根据上述拖动板块的方法嵌入页面，在自选板块鼠标输入自选合约即加入自选

如果想添加多个独立的自选报价，需要先添加几个自选板块，然后再在配置里面分别设置板块的【自选序号】

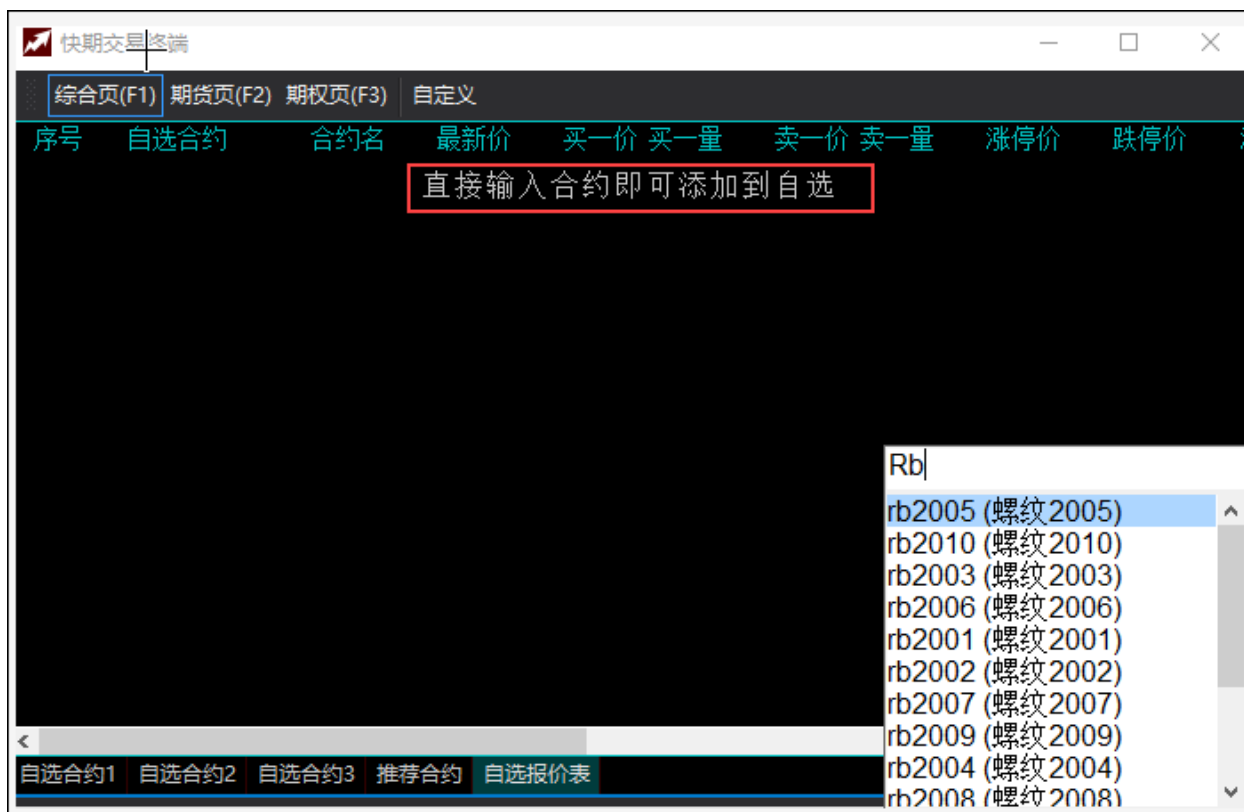

2.6 画线工具

在菜单工具栏勾选我们自己常用的画线分析工具即可以在工具栏显示, 选中画线工具再在图表上进行操作



2.7 下单

快期 3 软件为大家提供了多种下单方式, 可根据自己的操作习惯选择适合自己的

视频说明

2.7.1 三键下单板下单

在工具栏点击【下单板】或者按快捷键 F12 呼出下单板

三键下单板的原理是用【买】【卖】【平】三个按钮键完成下单操作

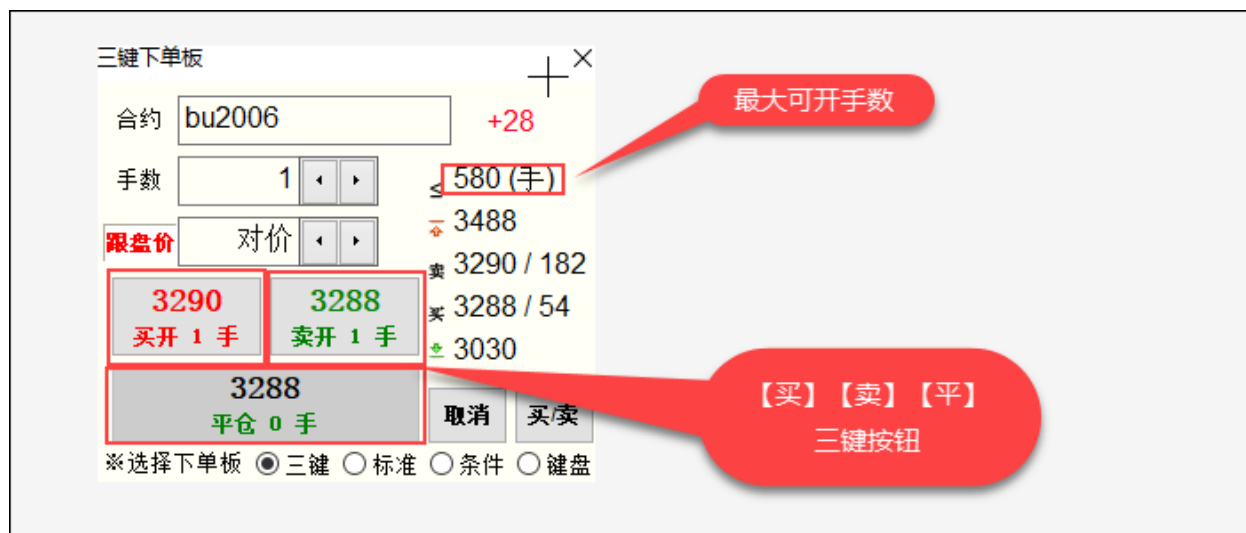

软件会根据你的持仓智能转换三键不仅限于【买】【卖】【平】

举例, 当你持仓有 1 手 rb2005 时, 如你在下单板填入该合约后, 三键显示【加多】【锁仓】【平仓】



2.7.2 标准下单板下单

标准下单板是采用的快期 2 的最经典的下单板, 可以鼠标选择好系列参数后点击下单按钮完成下单操作, 还支持 Enter 键配合键盘上下左右选择键完成下单操作

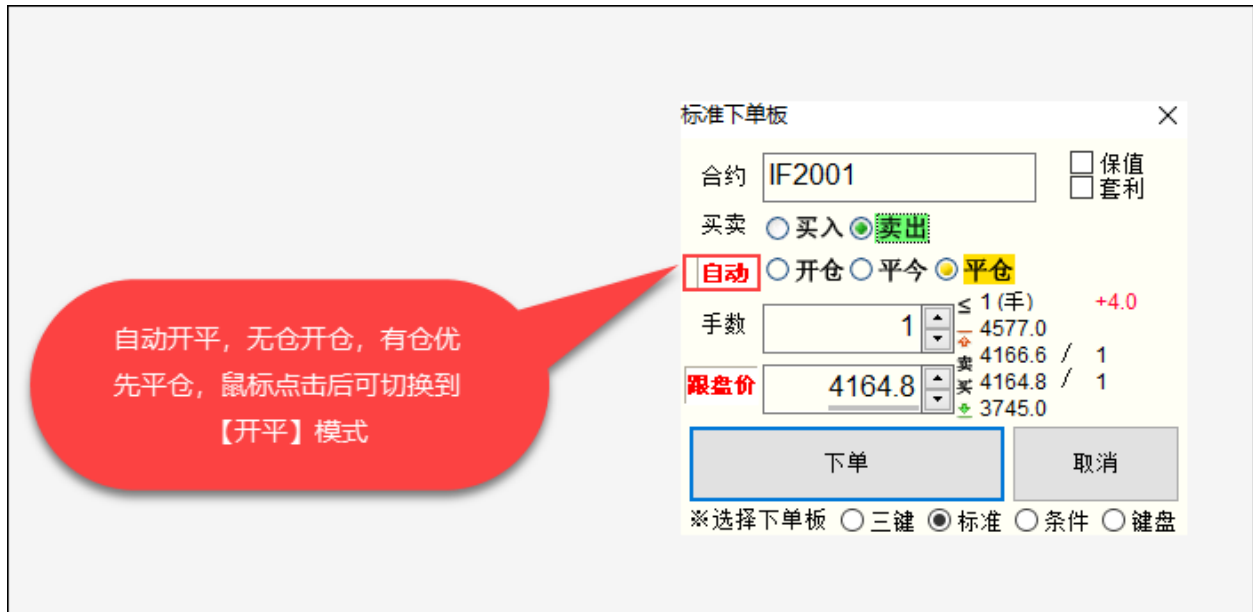

2.7.3 键盘下单

键盘下单详见键盘下单

2.7.4 条件下单

条件下单详见条件单

更完整的其它功能使用, 请阅读特色功能

3.1 界面

3.1.1 主界面配色更改

配色方案右上角【菜单栏】-【选项】-【颜色风格】内有五种风格可供选择，同时可设置自定义风格

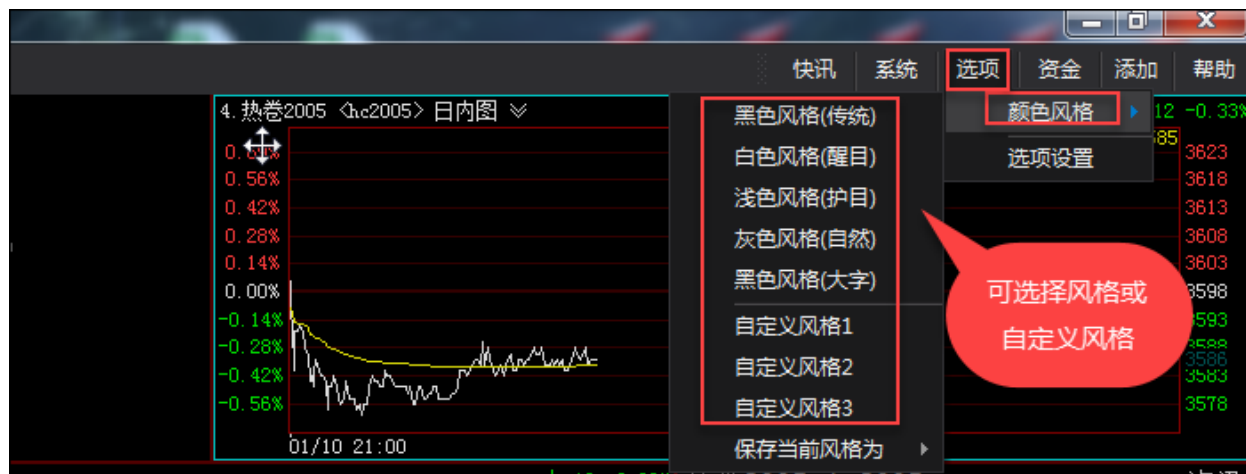

3.1.2 界面个性化

可以通过软件右上角【菜单栏】-【添加】选择需要添加的板块



添加后的板块会浮动于界面上方，鼠标左键点击板块名称，拖拽到合适的位置，松开鼠标，板块就会嵌入到界面中



对于任意板块，点击右键，可以选择【弹出/关闭】



板块的参数或配色设置，在板块中点击鼠标右键，选择【配置】，修改配置或配色后点击【确定】

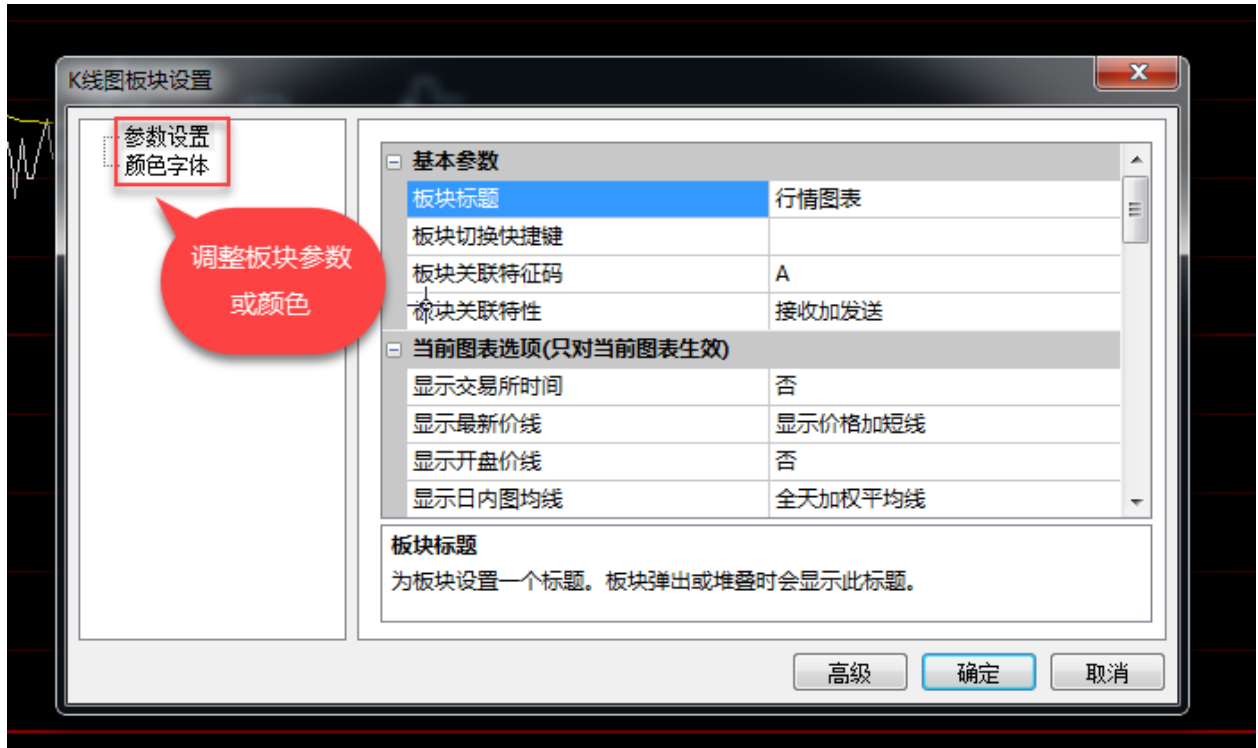

3.1.3 自定义页面

软件默认提供综合页 (F1), 期货页 (F2), 期权页 (F3) 和自定义页。可以用快捷键进行切换

综合页(F1)	期货页(F2)	期权页(F3)	自定义	持仓/委托(F11)	下单板(F12)				
序号	主力合约	合约名	最新价	买一价	买一量	卖一价	卖一量	涨停价	跌停价
1	IF2001	沪深2001	4165				1	4577.0	3745.0
2	IH2001	上证2001	3071.4	3071.2	2	3072.2	9	3372.2	2759.4
3	IC2001	中证2001	5468.0	5467.6	1	5468.0	3	6030.6	4934.2
4	TF2003	债五2003	100.220	100.210	4	100.220	2	101.270	98.870
5	T2003	债十2003	98.560	98.560	47	98.570	19	100.245	96.315
6	TS2003	债二2003	100.520	100.515	82	100.525	64	100.930	99.930
7	cu2003	沪铜2003	48920	48920	2	48930	1	51380	46490
8	au2006	沪金2006	351.00	350.90	1	351.02	23	367.20	332.22
9	ag2006	沪银2006	4382	4382	5	4383	61	4612	4089
10	zn2003	沪锌2003	18305	18300	13	18310	30	19230	17395
11	al2003	沪铝2003	14065	14060	4	14065	6	14770	13365
12	ru2005	橡胶2005	13205	13205	63	13210	21	13945	12120
13	rb2005	螺纹2005	3559	3559	158	3560	18	3782	3353

自定义页可以新建, 点击【自定义】-【新建页面】-【输入页面名称】-【保存】



自定义页也可以进行导入导出，点击【自定义】-【导入页面/导出当前页面】



3.1.4 多屏操作

对于快期 V3 来说每一个板块都是可以弹出或添加后，拖拽到另一个屏幕上，关闭软件的时候会保存各版块的位置

3.2 交易

3.2.1 键盘下单

呼入呼出下单板

- 方法一：点击菜单栏的【下单板】按钮
- 方法二：按 F12 呼入和呼出下单板
- 方法三：默认软件配置状态下，双击报价的红绿区域，双击持仓，双击合约详情的卖出买入价区域

选择“键盘”下单板，确认合约与手数后点击“GO”键开启键盘下单功能，按设置的快捷键下单

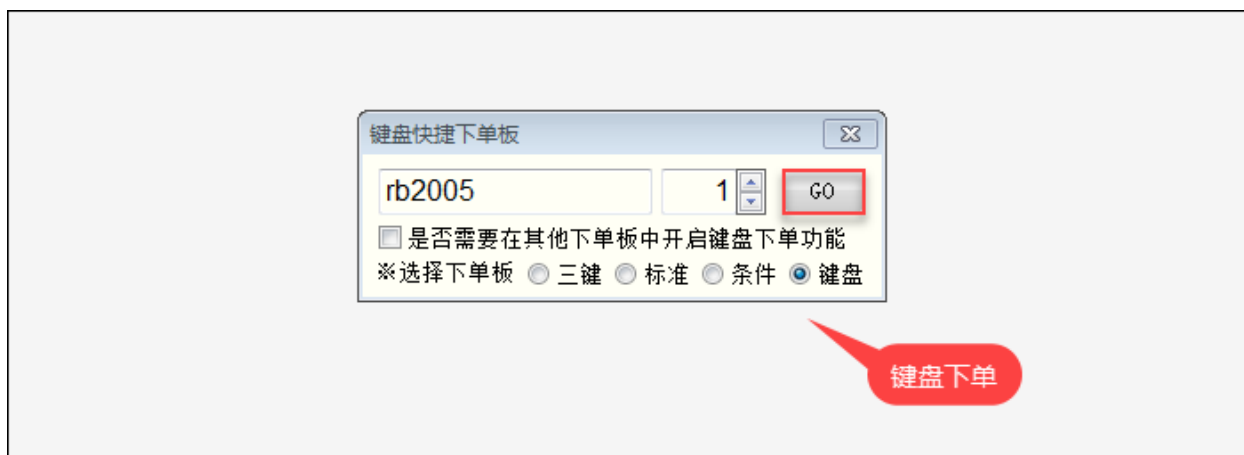

设置路径: 【选项】 - 【选项设置】 - 【键盘快捷下单】

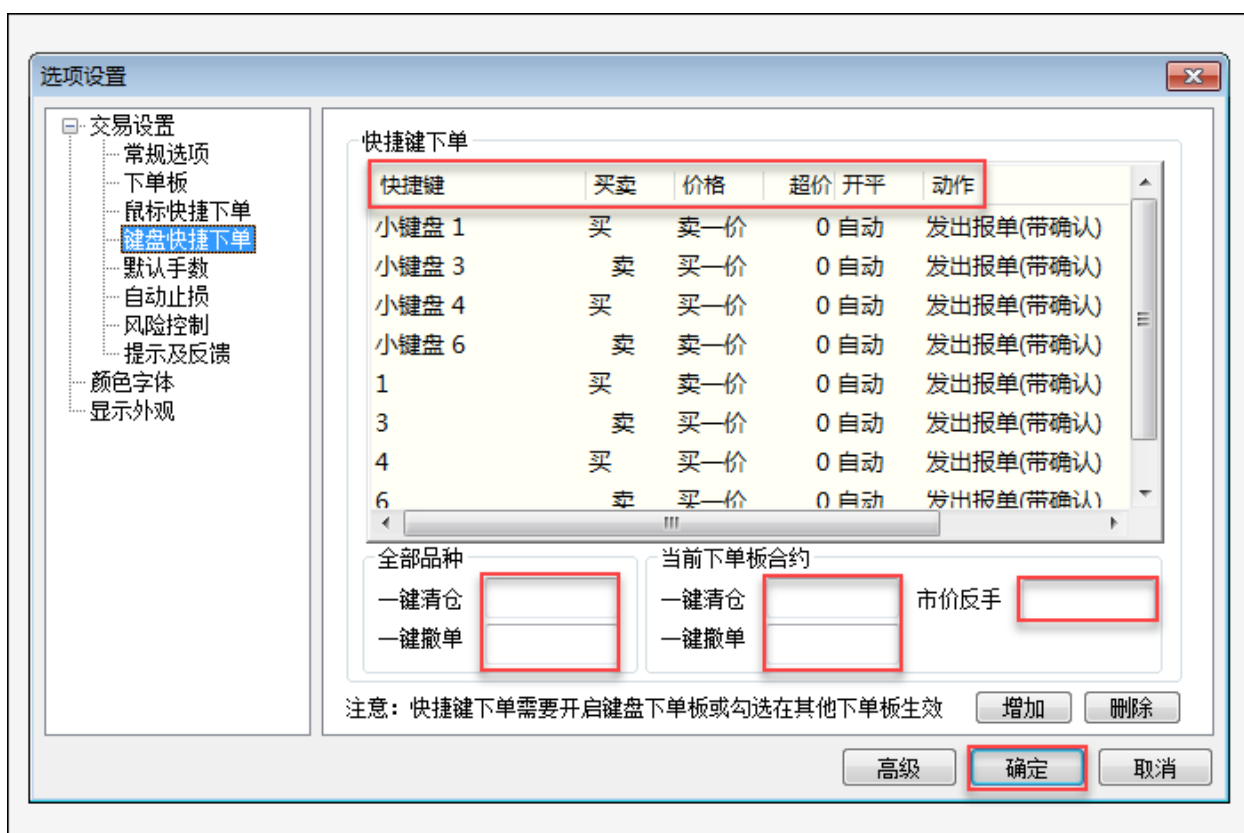

在选项内设置相应动作

⚠ 注意

- 大键盘和小键盘是分别设置的
- 使用键盘快速下单时请不要用中文输入法
- 超价（下单调整价位）可为正或负，正是向有利于成交的方向超（即尽快成交），负是向不利于成交

的方向超（即挂单），超价的单位是价位（即俗称的“跳”）

- 全部清仓和全部撤单最好使用组合键，避免误碰，比如“Ctrl + C”

相关设置

键盘清仓/键盘全撤/市价反手：【选项设置】 - 【键盘快速下单】

默认下单手数：【选项设置】 - 【默认手数】

3.2.2 止盈止损

手工止盈止损

视频说明

在持仓栏内填上止损触发价、止盈触发价、触发手数。当最新价超过所设置的触发价会立即按【选项】 - 【选项设置】 - 【常规选项】 - 【[止盈止损/一键清仓] 报单价】内设置的价格报出平仓单

持仓...	买卖	总仓	开仓均价	浮动盈亏	持仓占用	手工止损	手工止盈	止损手数	自动止损	自动止盈
rb2010	买	1	3392.0	80.00	3405.00	3380	3410	全部	-	-
rb2001	买	7	3640.4	15510.00	26936.00	待设置	待设置	全部	-	-
rb2001	卖	2	3566.0	-5920.00	7696.00	待设置	待设置	全部	-	-
m2009	买	32	2822.2	-18930.00	44592.00	待设置	待设置	全部	-	-

持仓 持仓明细 成交记录 平仓记录 组合持仓

自动止盈止损

止损止盈单是指用户在开仓委托时，会同时指定相应的止损价、止盈价和相关的一些信息，这样的信息组合称为止损止盈单。当该笔开仓委托全部成交或部分成交后，系统会根据客户预先设定的止损、止盈信息在持仓栏的“自动止损”与“自动止盈”生成。

设置路径：【选项】 - 【选项设置】 - 【自动止盈止损】

启用自动止损前，您需要

- 设置调整价位基准（持仓均价/开仓均价）
- 设置品种或合约
- 设置止盈止损价位

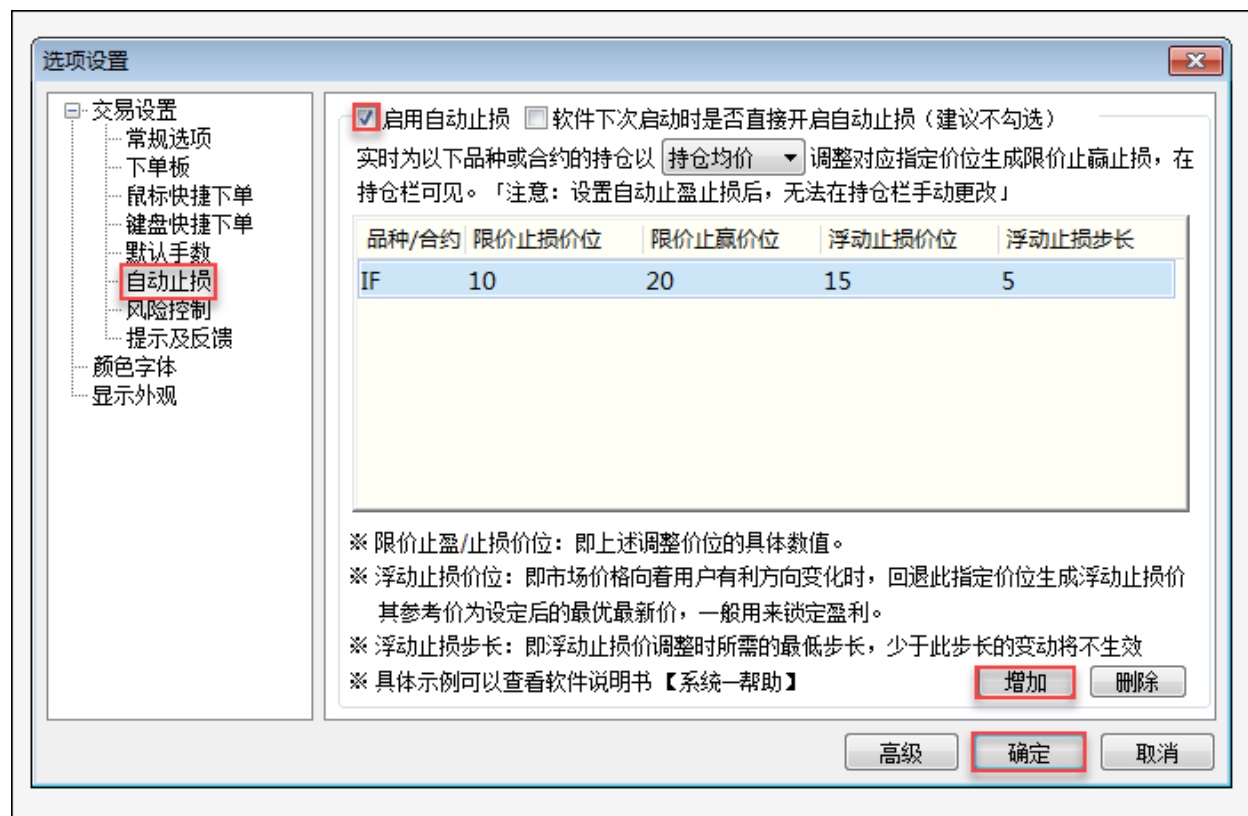

浮动止损与浮动止损步长

浮动止损与步长可以理解为浮动止盈, 当行情朝有利方向变化时锁住一部份盈利。原理是允许客户对于未平仓合约或者新开仓单设定一个根据市场价格变动而变动的止损单

示例

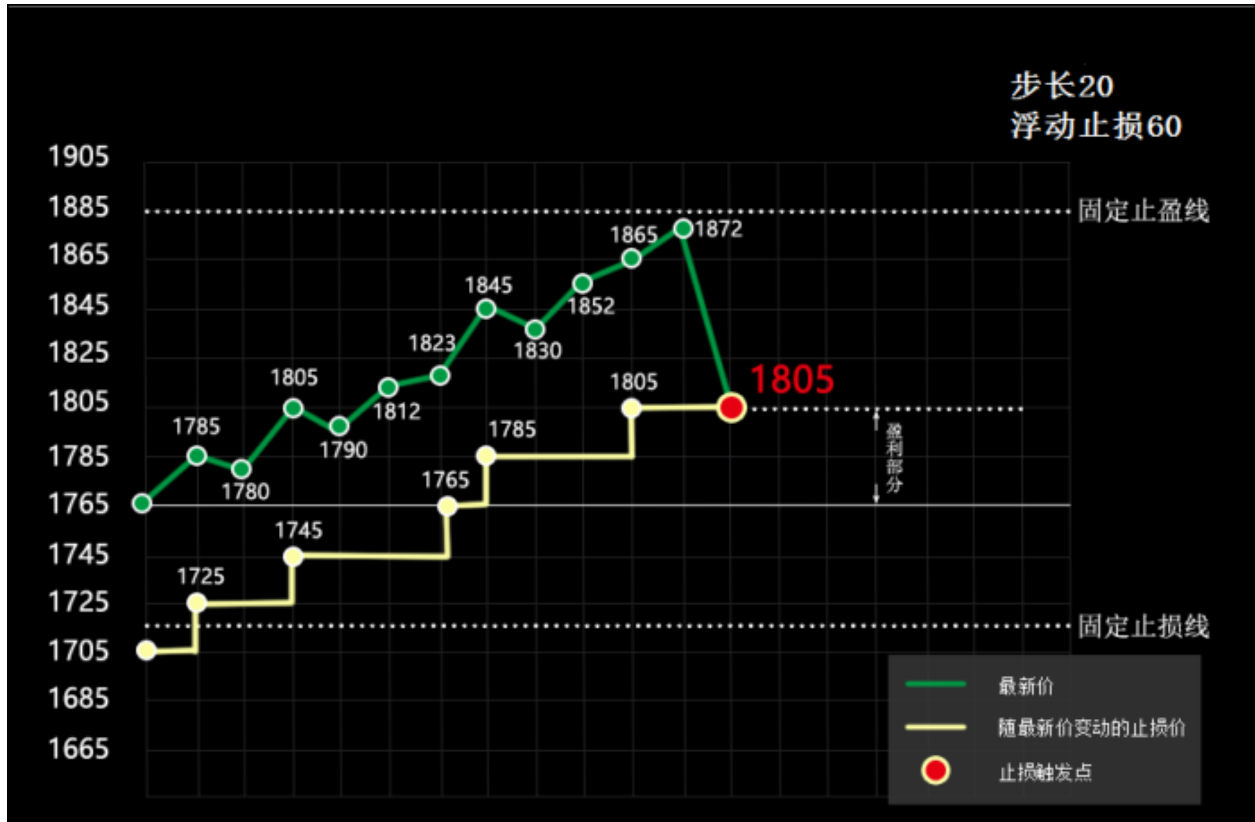

止盈止损报单价格

止盈止损报单价格可自选设置市价、对手价、超价等

设置路径: 【选项】 - 【选项设置】 - 【常规选项】 - 【[止盈止损/一键清仓] 报单价】

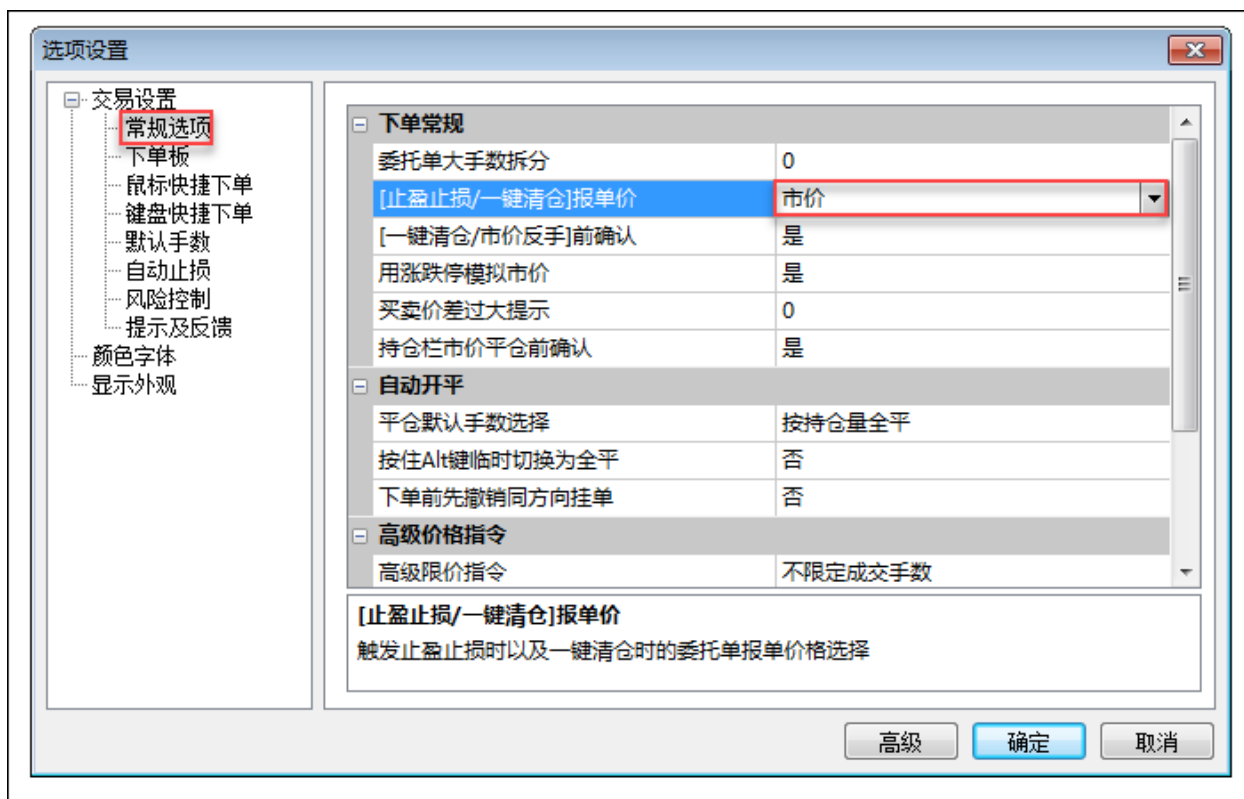

⚠ 注意

- 同时设置了品种与合约的止损价时，合约的优先级高于品种
- 设置止盈止损价为合约的最小变动价位
- 浮动止损价位的应大于限价止损价位，否则直接会取代限价止损
- 自动止损为本地，关闭电脑或断网后立即失效
- 勾选“软件下次启动时是否直接开启自动止损”需慎重，当行情发生剧烈变化时可能给您造成损失

3.2.3 条件单

呼出下单板后选择“条件”下单板

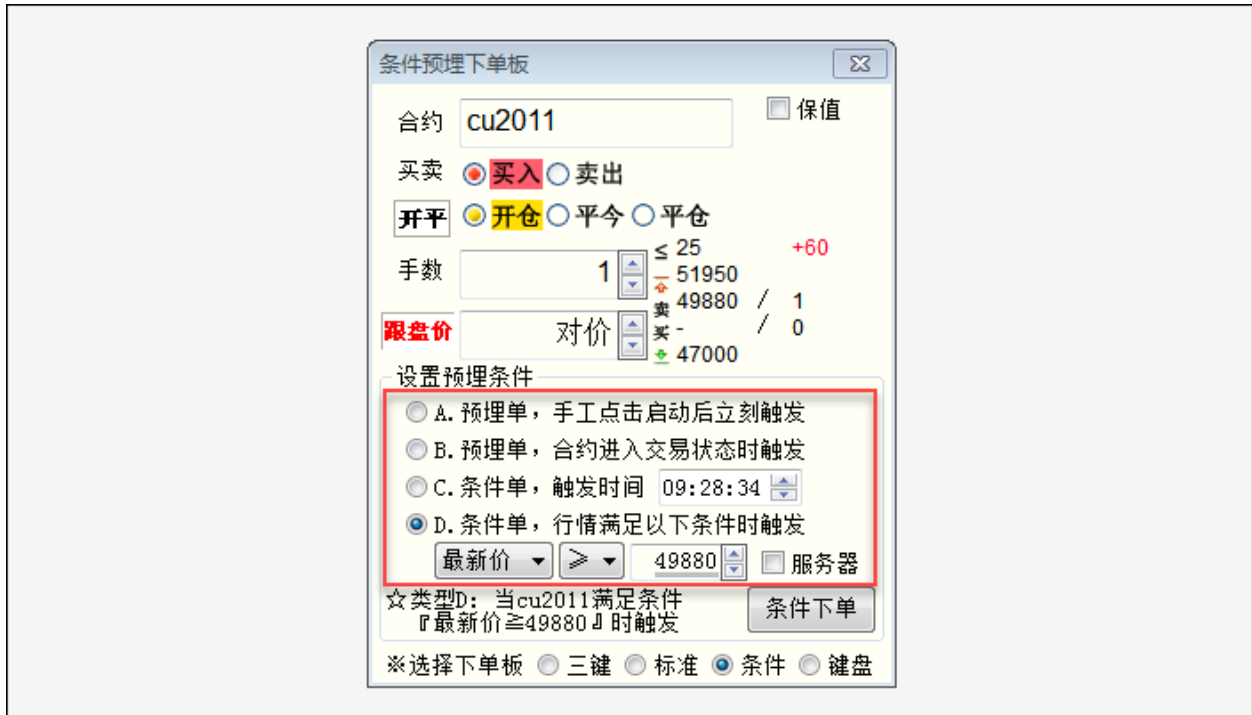

触发条件如下

- A. 预埋手工发出：点击发送时立即发出（预埋条件单栏右侧“发送”）
- B. 预埋自动发出：下一个开盘节点时自动发出
- C. 时间条件单：行情更新时间到达设置时间的时候发出（此处应用的是报价表的行情更新时间）
- D. 价格条件单：满足设置的行情条件时触发

注意：D 价格条件单的（服务器）为期货公司柜台服务器，当日有效

触发后的报单内容为设置条件单时下单板填写的内容

例：【cu2011 合约买开 1 手价格为条件触发时的对手价】

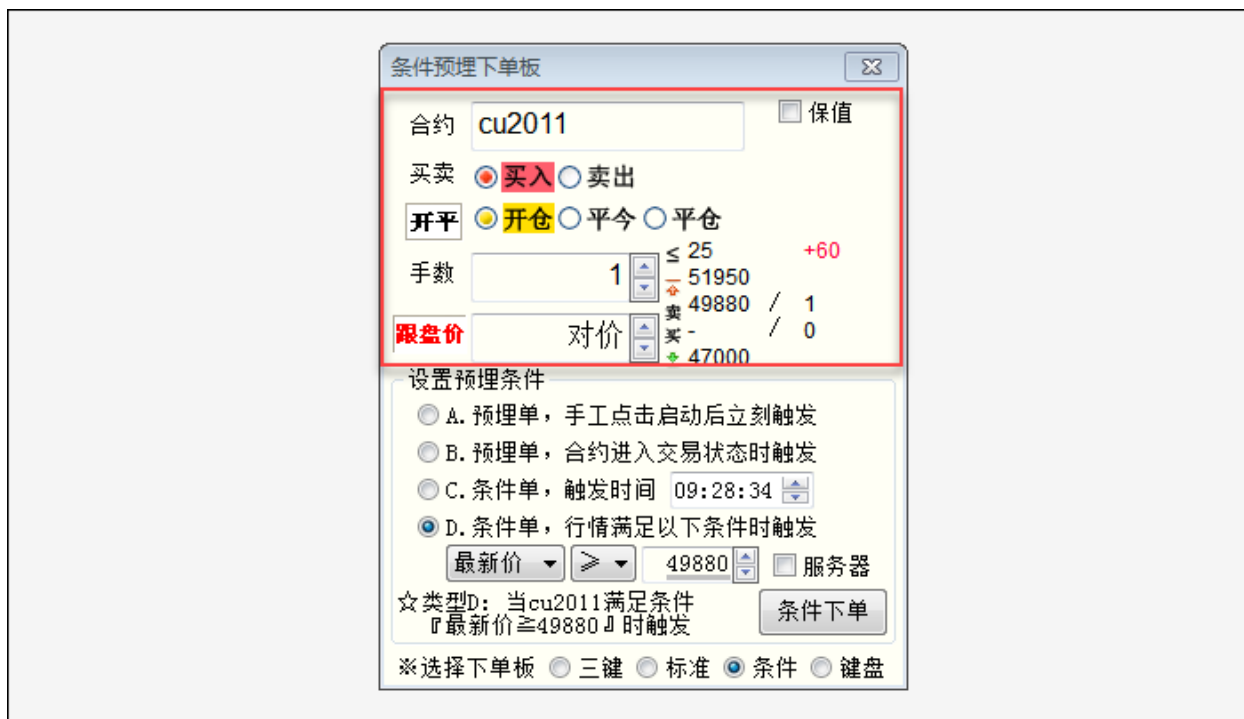

3.2.4 画线下单

调用方法

- 方法一：在图表中鼠标右键-【画线下单】
- 方法二：按键盘【Tab】键呼出

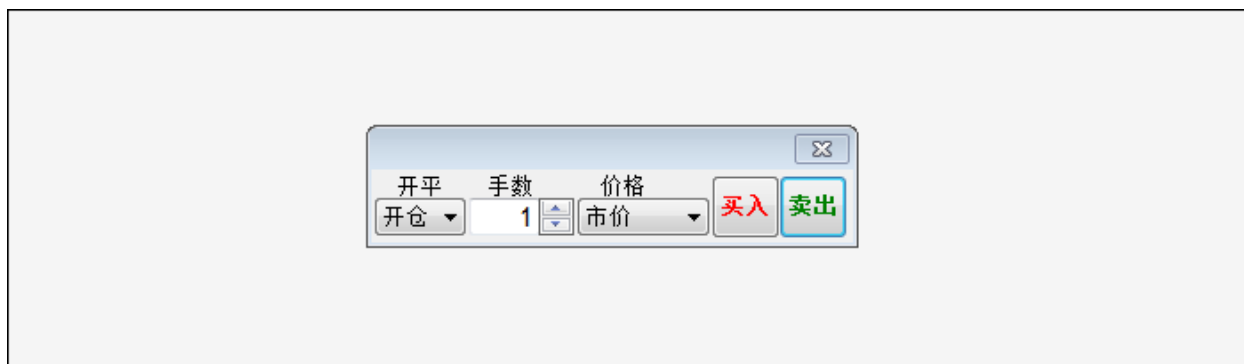

画线下单触发原理

- 最新价碰触/越过画线时触发画线下单
- 如果价格跳空直接穿越画线也可触发

使用方法

1. 设置画线

在画线下单窗口设置好开平、手数、价格、方向后，鼠标移动到图表预画线的位置，单击鼠标左键，画线完成

2. 拖动画线改变价格

当鼠标在画线附近变成“小手”形状时，按住鼠标左键，拖动画线到目标价位，松开鼠标，价格即修改完成



3. 修改画线下单参数

画线下单生成后会在“预埋条件单”栏内生成对应的单，可直接在栏内修改价格与手数

3.2.5 拖持仓线止盈止损

鼠标左键点击持仓线后，光标变为画笔图案，此时将鼠标拖动到需要止盈、止损的位置，再次点击鼠标左键确认画出止盈止损线，若点击鼠标右键则取消画线



拖出的止盈止损线也以条件单形式展示在板块里，可以在条件预埋单板块查看

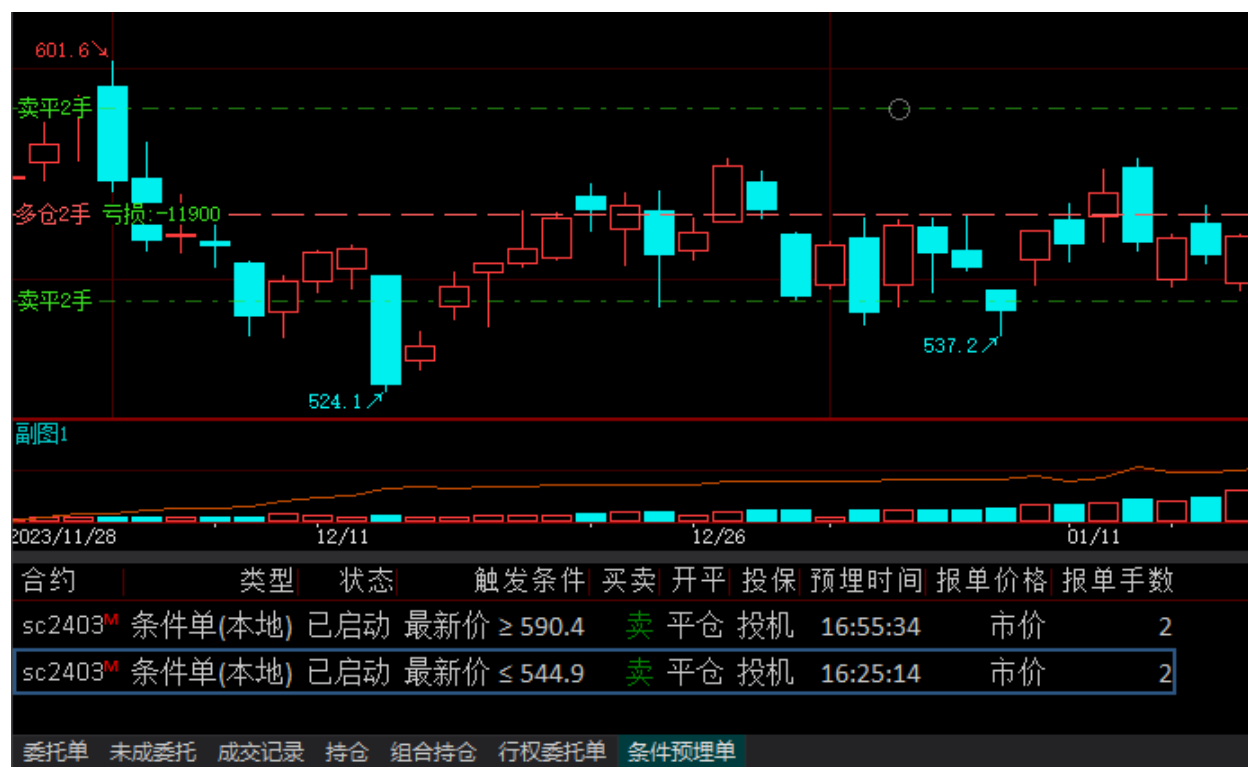

3.2.6 大商所组合保证金盘中释放

组合保证金优惠规则

组合策略		大商所组合说明	优先级
原有策略	期货对锁	在同一期货品种同一月份合约上建立数量相等、方向相反的头寸	1
	期货跨期	在同一期货品种的不同月份合约上建立数量相等、方向相反的头寸	2
	期货跨品种	在不同期货品种合约上建立数量相等、方向相反的头寸	3
新增策略	卖出期权	卖出看涨期权, 同时买入对应期货合约 卖出看跌期权, 同时卖出对应期货合约	4
	期货组合		
	期权跨式	卖出同一系列的相同执行价格的看涨期权和看跌期权;	5
	期权宽跨式	卖出同一系列低执行价格的看跌期权和高执行价格的看涨期权;	6

组合策略		大商所组合保证金计算公式
原有策略	期货对锁	高腿保证金
	期货跨期	
	期货跨品种	
新增策略	卖出期权	期货保证金+期权权利金结算价
	期货组合	
	期权跨式	max(看涨期权保证金、看跌期权保证金) + 另一方权利金
	期权宽跨式	

使用方法：在持仓栏的组合持仓中点击右边“组”按钮，呼出大商所组合

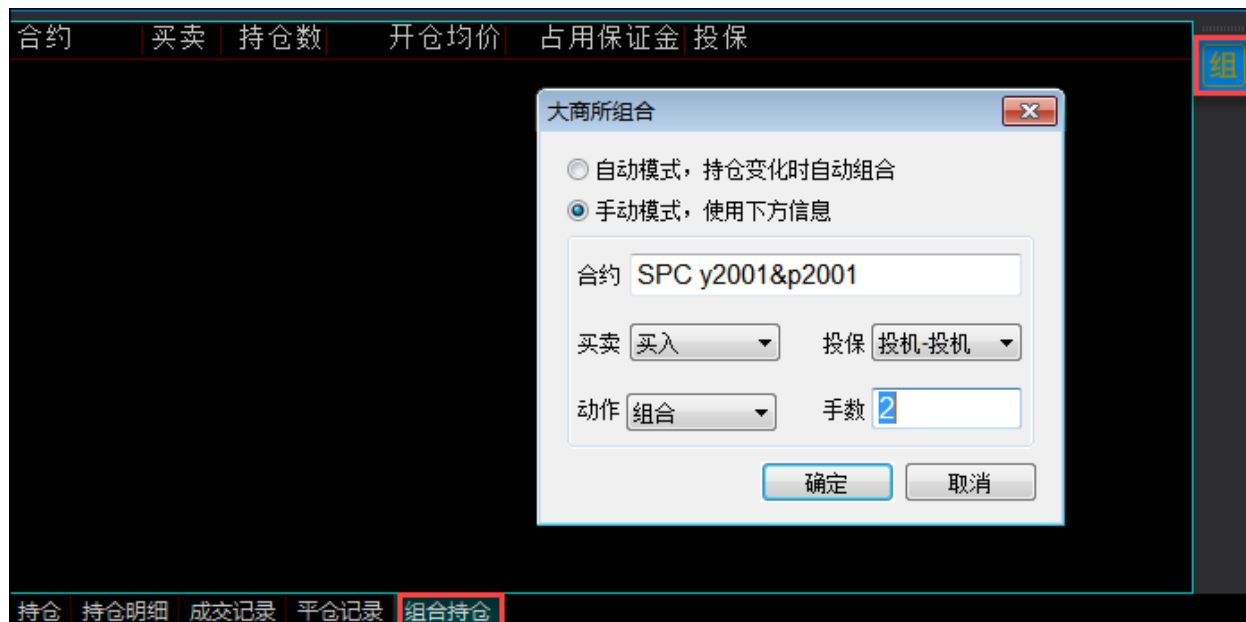

自动模式组合

自动状态下当持仓发生改变时，软件按大商所组合优先级顺序自动判断进行组合

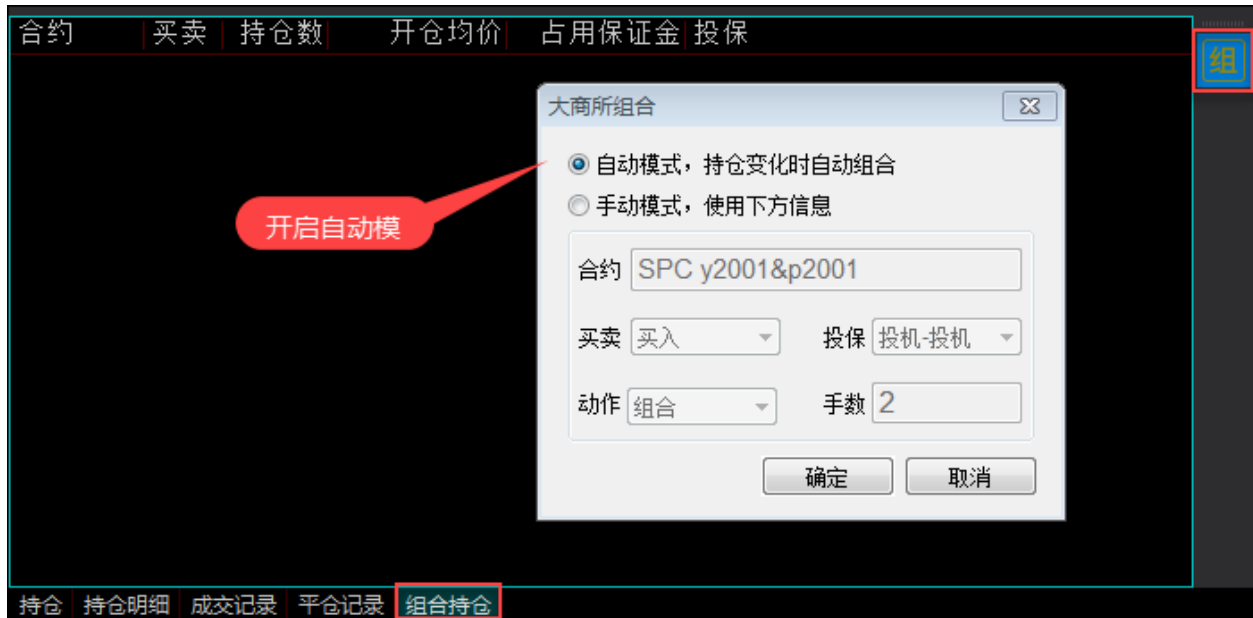

手动模式组合

- 手动智能填充：在持仓内鼠标拖动选中两个合约后点击“大商所组合”选择手动模式，自动化填充组合的方向与手数。
- 手动输入填充：用户根据自己的需求通过输入「合约-方向-投/保-手数」来组合。

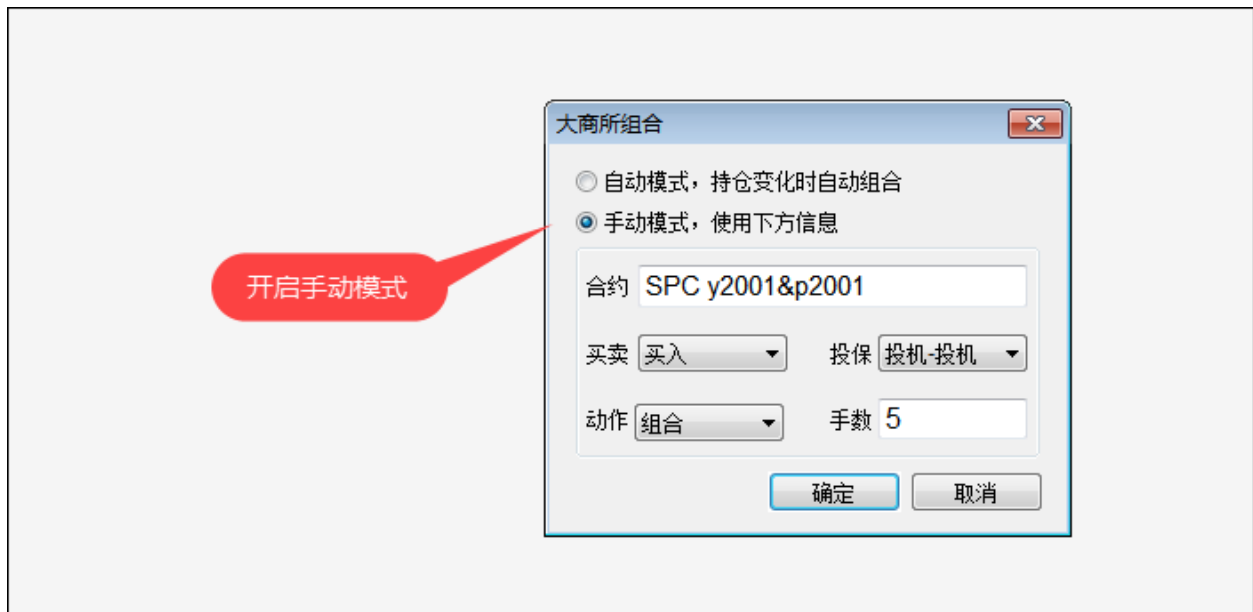

组合解锁

在持仓的“组合”栏中选中要解锁的组合合约，点击“大商所组合”。软件自动化填充解锁动作、方向、手数，用户直接点击“确定”即可。

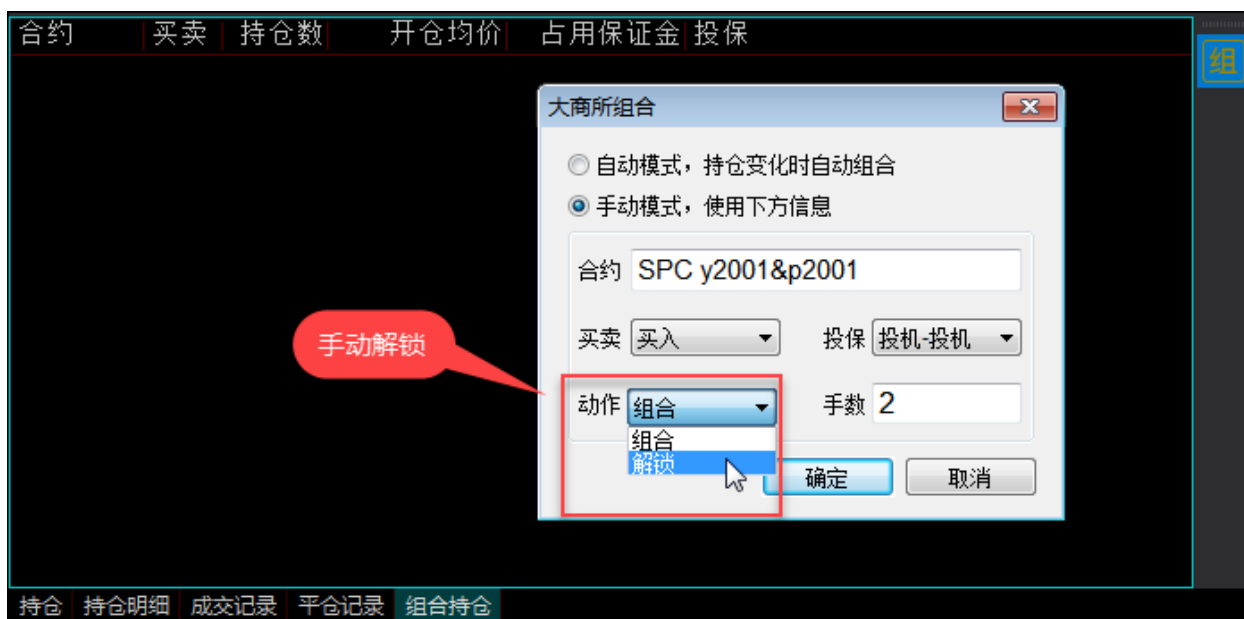

注意：只有选择手动模式下才可以进行解锁操作

3.2.7 点价下单

点价下单适合习惯根据深度行情快速下单的用户使用，能够实现免填价格鼠标快速下单的快捷操作

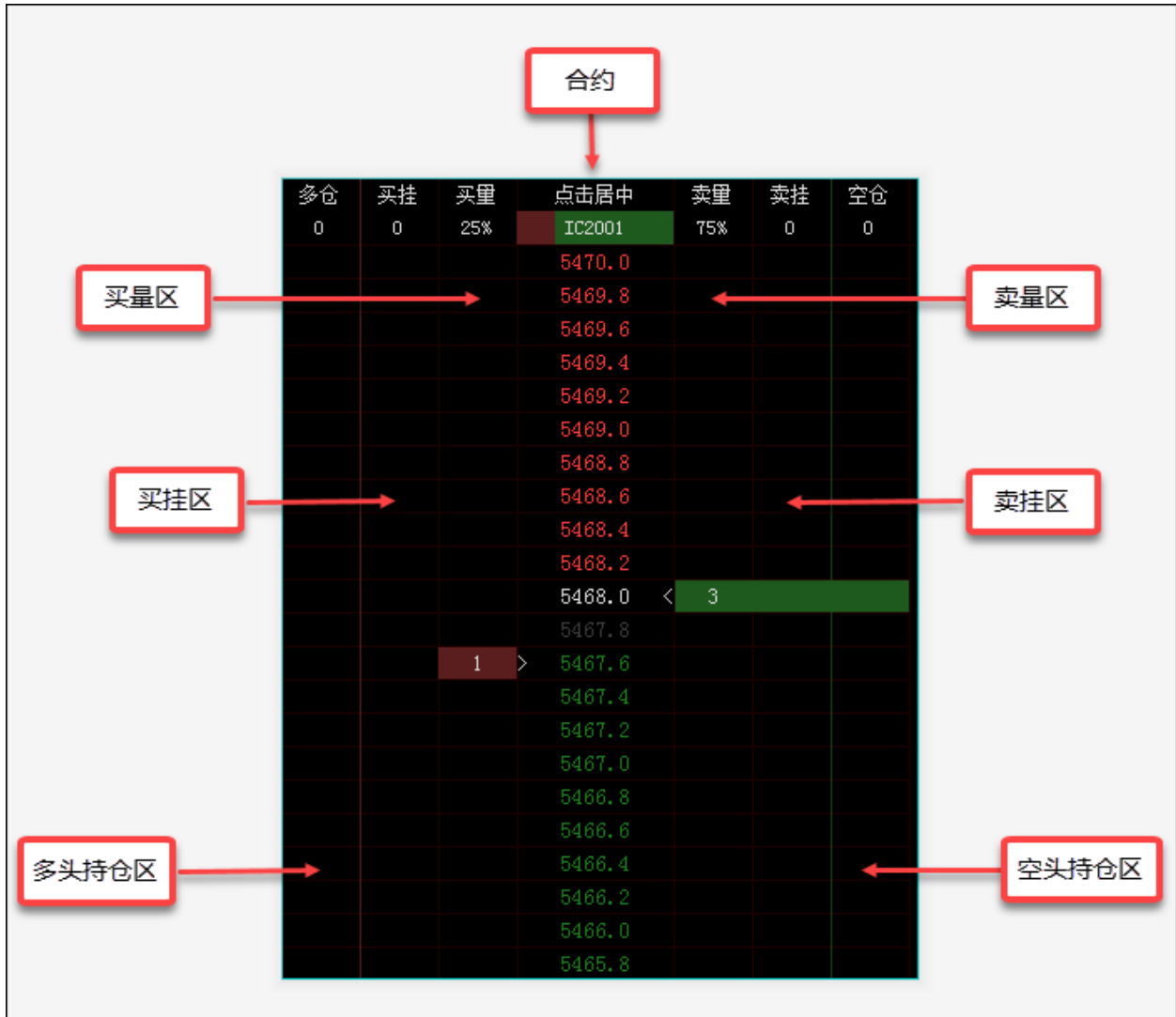

方法一：进入合约详情页后，右边下角“阶梯下单板”中进行点价下单



方法二：通过【添加】 - 【下单相关】 - 【阶梯报价表】插入或在新建页面中添加此板块

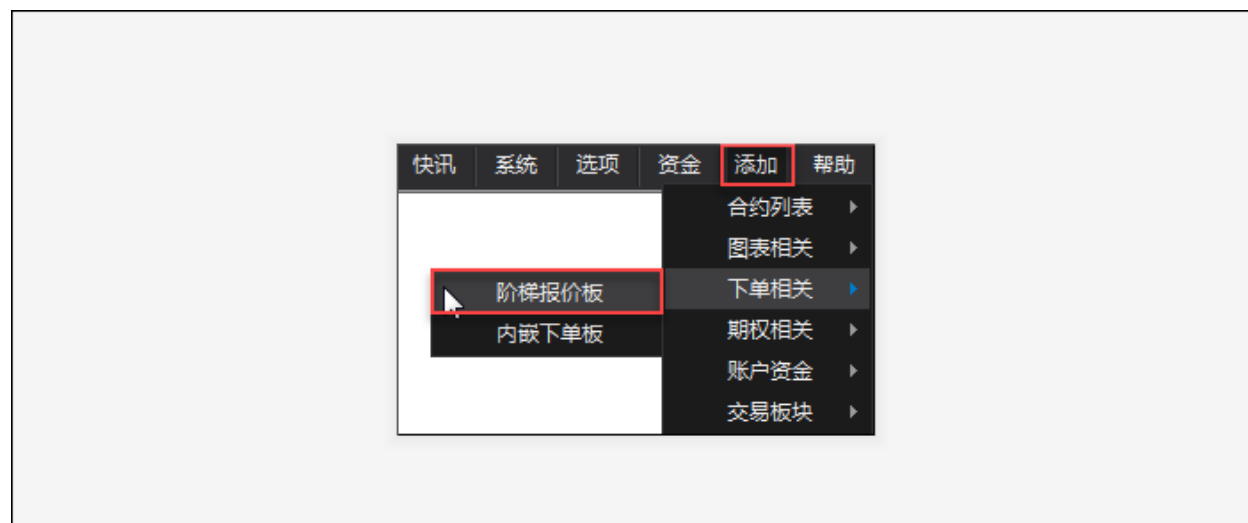

设置路径：【添加板块】 - 【盘口】 - 【阶梯报价】

买卖【量】列功能：

- 提示客户当前买卖一的挂单量
- 提示客户历史挂单量
- 单双击买卖量列即以对应的价格进行委托

买卖【挂】列功能：

- 显示当前的未成交单

- 双击或单击相应的格子可进行被点中未成交的撤单
- 双击或单击列头可进行当前合约所有未成交的撤单

多空【仓】列功能:

- 显示当前的持仓
- 双击或单击相应的格子可进行相应手数的平仓（执行先开先平规则）
- 双击或单击列头可进行当前合约所有该方向持仓的平仓（执行先开先平规则）
- 平仓执行对手价

点击【居中】功能:

- 点击居中后会持续自动居中

多仓	买挂	买量	点击居中	卖量	卖挂	空仓
0	0	25%	IC2001	75%	0	0
			5470.0			
			5469.8			
			5469.6			
			5469.4			
			5469.2			
			5469.0			
			5468.8			
			5468.6			
			5468.4			
			5468.2			
			5468.0	< 3		
			5467.8			
		1	> 5467.6			
			5467.4			
			5467.2			
			5467.0			
			5466.8			
			5466.6			
			5466.4			
			5466.2			
			5466.0			
			5465.8			

阶梯下单板参数设置

在板块上鼠标右键选【配置】-【参数设置】选择阶梯下单板手数:【默认手数】或【下单板手数】, 下单板手数相对灵活, 若手数很固定则用默认手数自动开平

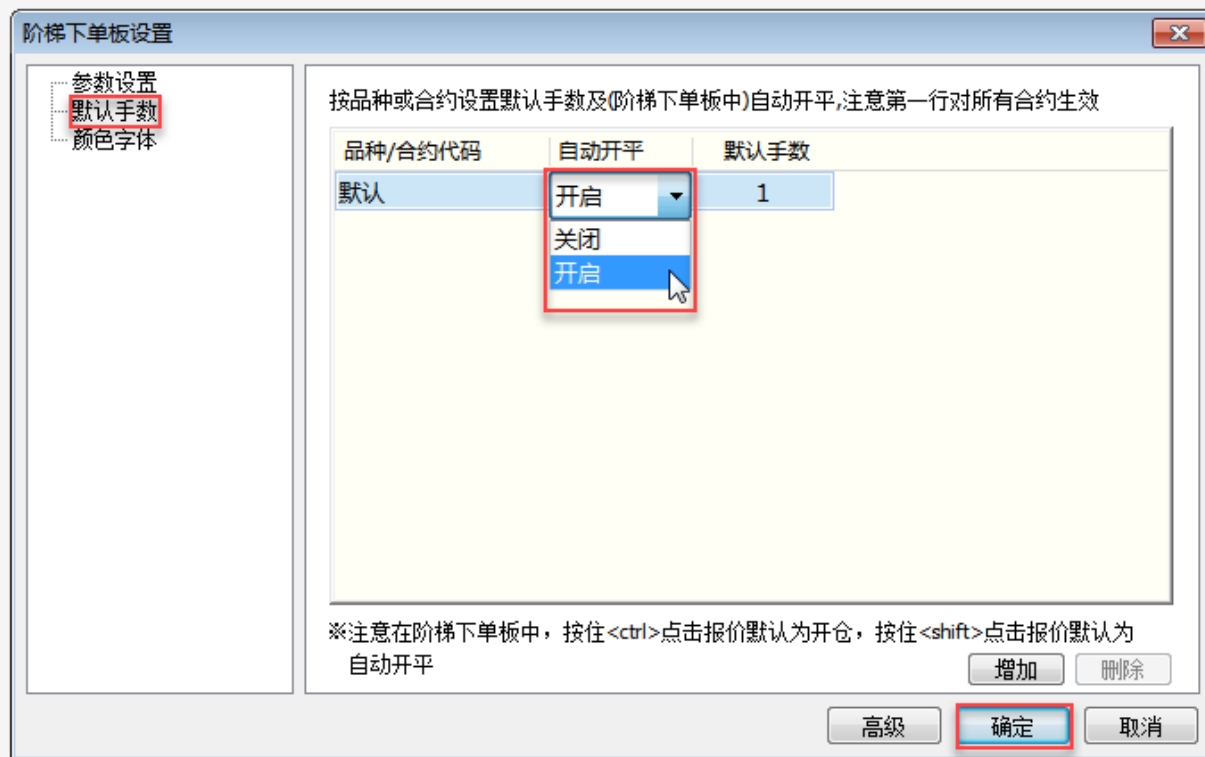
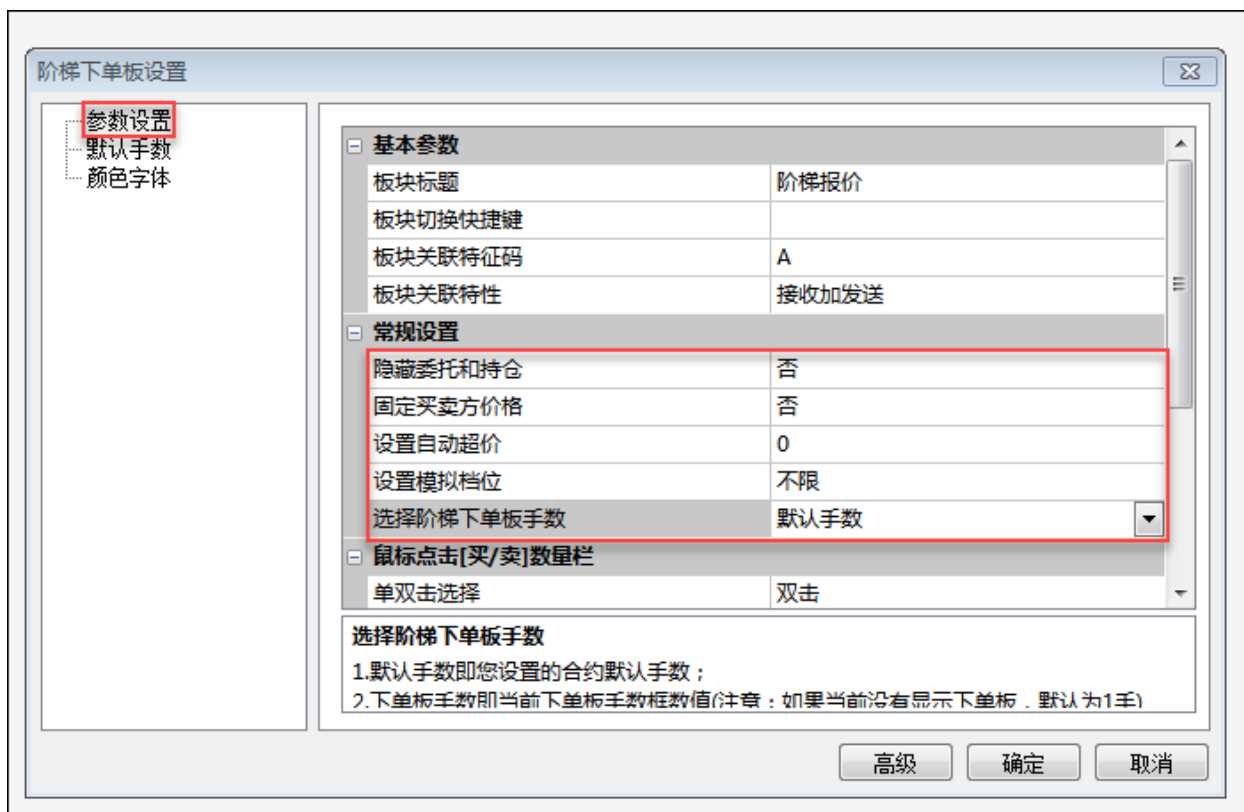

正常情况的操作

- 如果鼠标操作区域是买卖量列，那么执行右侧的自动开平选项
 - 选择【开启】自动开平：则按系统预设的自动开平执行。自动开平设置在【选项设置】-【常规选项】
 - 选择【关闭】自动开平：则买卖量列的操作都是开仓
- 如果鼠标操作的是多空仓列，则都是平仓

⚠ 注意

按住键盘 ctrl 同时点击鼠标，是开仓；按住键盘 shift 同时点击鼠标，是自动开平

3.2.8 移仓换月

功能说明

移仓换月指将持仓中原有期货合约平仓，同时对目标合约进行开仓，建立新的期货合约头寸。

视频说明

操作方法

在下单板填入套利合约，此时合约输入框右侧会出现移仓选项，勾选移仓选项并填好报单参数后，即可进行移仓下单。

标准下单板

合约 SP y2307&y2308 保值 移仓

买卖 买入 卖出

开平 开仓 平今 平仓 开仓1手(股指)

手数 1 ≤ 0 (手)

跟盘价 -40

862 / 4
-40 / 8
-42
-978

下单 取消

※选择下单板 三键 标准 条件 键盘

说明

- 在下单板中勾选移仓选项后，下方买卖开平选项是针对第一腿合约的下单方向，第二腿的买卖开平会自动反向。

- 移仓换月讲解视频: <https://publish2.shinnytech.com/web/v3mp4/v3yicang.mp4>

示例

例如, 当前我们持有 CF307 合约多头持仓, 需要对它进行移仓, 将仓位转移到 CF309 合约。那么我们在下单板中填入 CF307 和 CF309 的套利合约“SPD CF307&CF309”, 勾选移仓选项, 下单板中选择的买卖开平是针对第一腿合约 CF307, 所以需要选择卖出平仓。填好手数和价格后点击下单。



在委托单全部成交后即完成了将 CF307 多头持仓平仓, 并开仓相同手数的 CF309 多头持仓的移仓操作。

委托合约	买卖	开平	保值	手数	未成交	报单价	挂单状态	成交均价	报单时间	详细状态
SPD CF307&CF309	卖	平开	投机	2	0	-1075	全部成交	-1075	09:31:33	全部成交

3.2.9 大单拆分

功能说明

大单拆分指将一笔大手数委托单拆分成多笔小手数委托单进行下单。

操作方法

- 按自定义设置手数拆分: 在【选项】-【选项设置】-【常规选项】设置页中的选项: 委托单大手数拆分。可设置右侧参数。

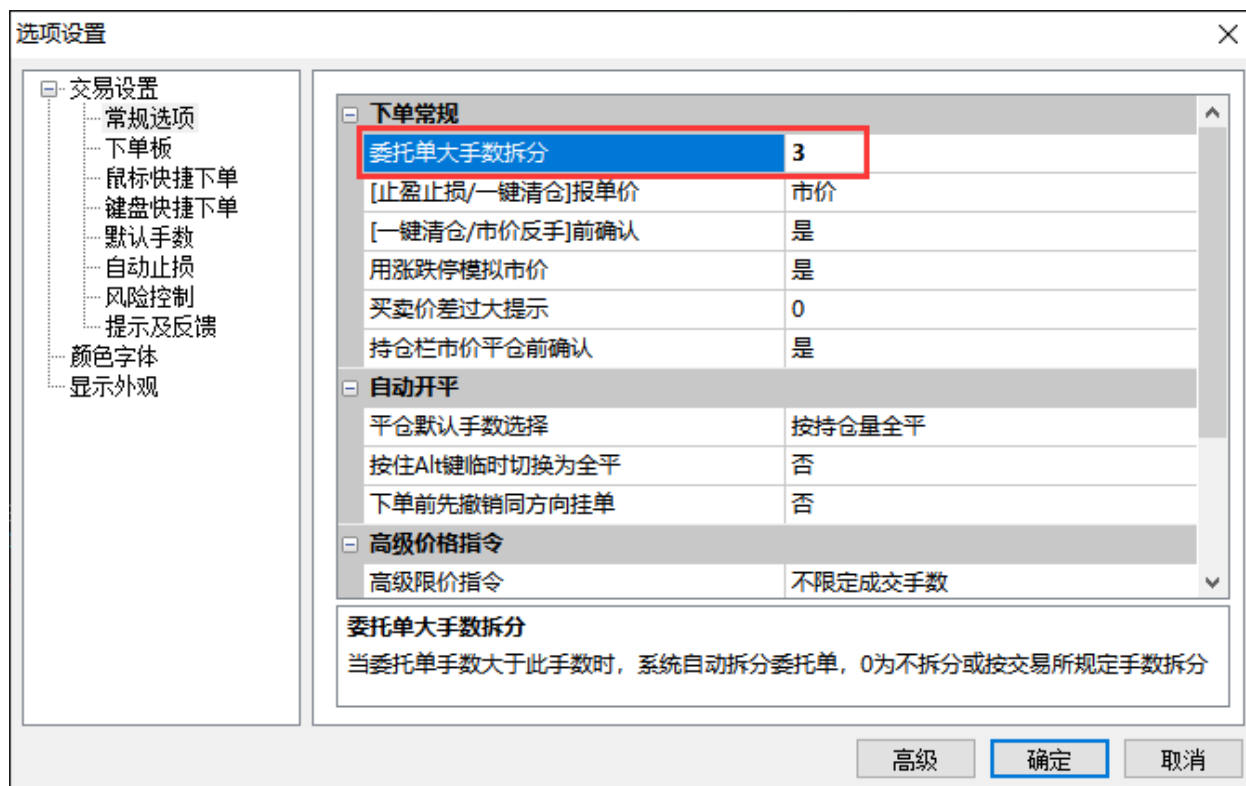

设置后软件会自动将大手数委托单进行拆分。

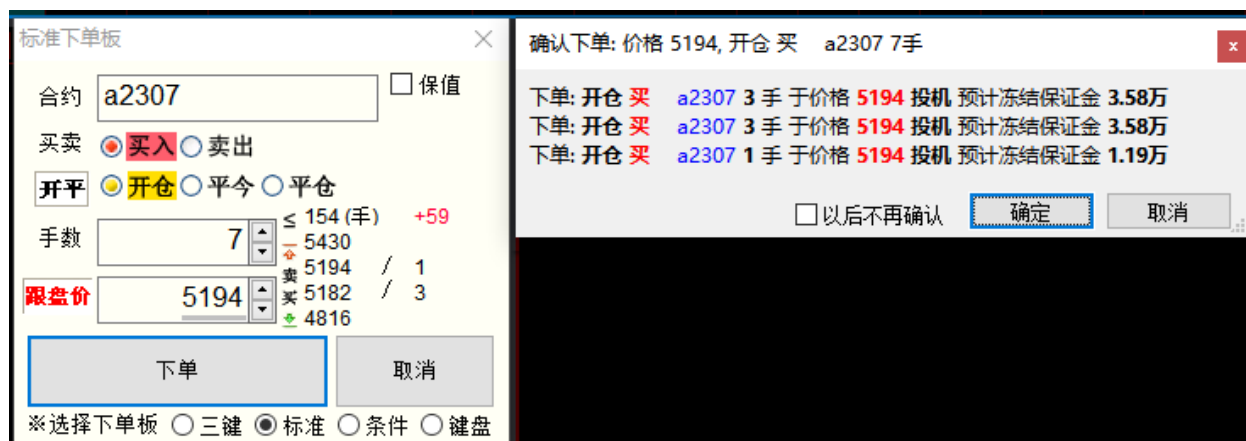

- 按交易所规定手数拆分(默认): 在【选项】-【选项设置】-【常规选项】设置页中的选项: 委托单大手数拆分。右侧参数默认配置为0, 表示将下单手数按交易所规定的单笔最大手数进行拆分。

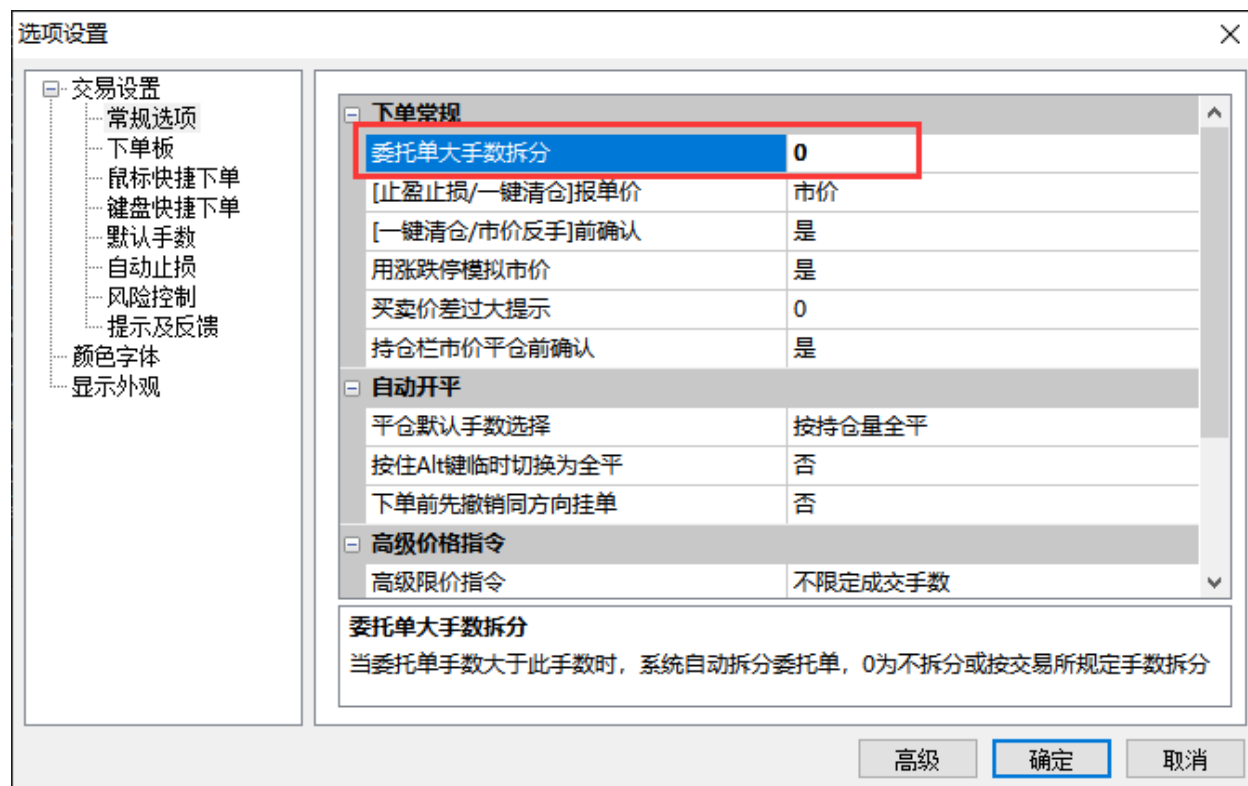

说明

- 交易所规定的每个合约单笔最大手数可在【合约列表】板块查询“最大市价下单手数”和“最大限价下单手数”字段。

3.3 图表

3.3.1 K线图周期切换

方法一：菜单栏选择对应周期进行切换

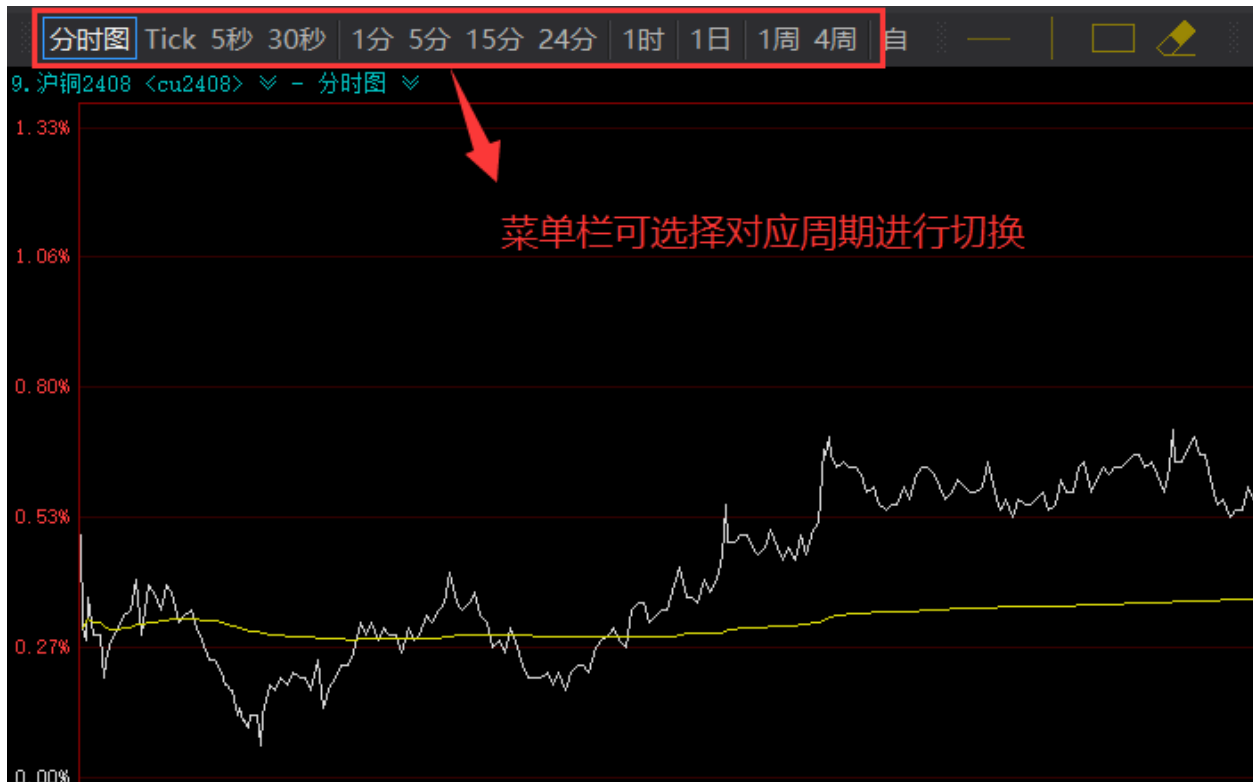

方法二：通过图表表头的周期下拉列表，进行周期切换

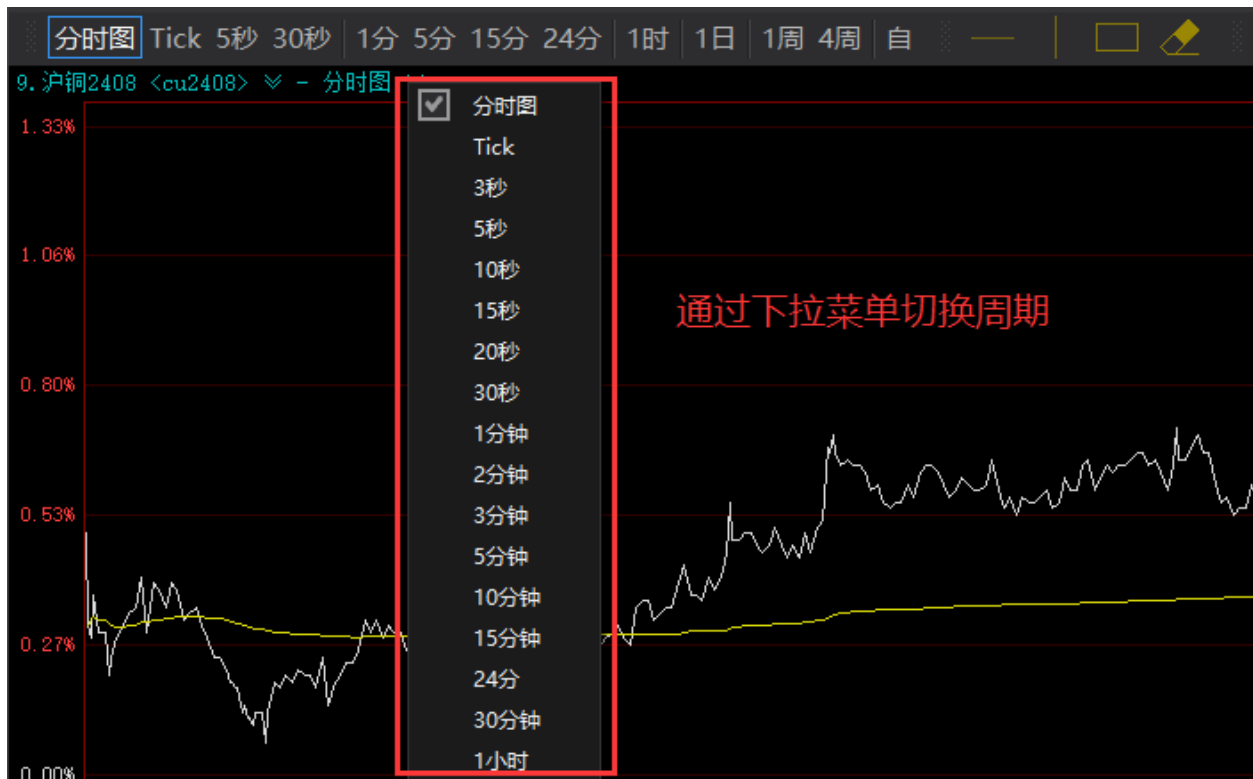

3.3.2 自定义周期

添加自定义周期

1. 点击菜单栏中的【自】按钮，打开自定义周期窗口

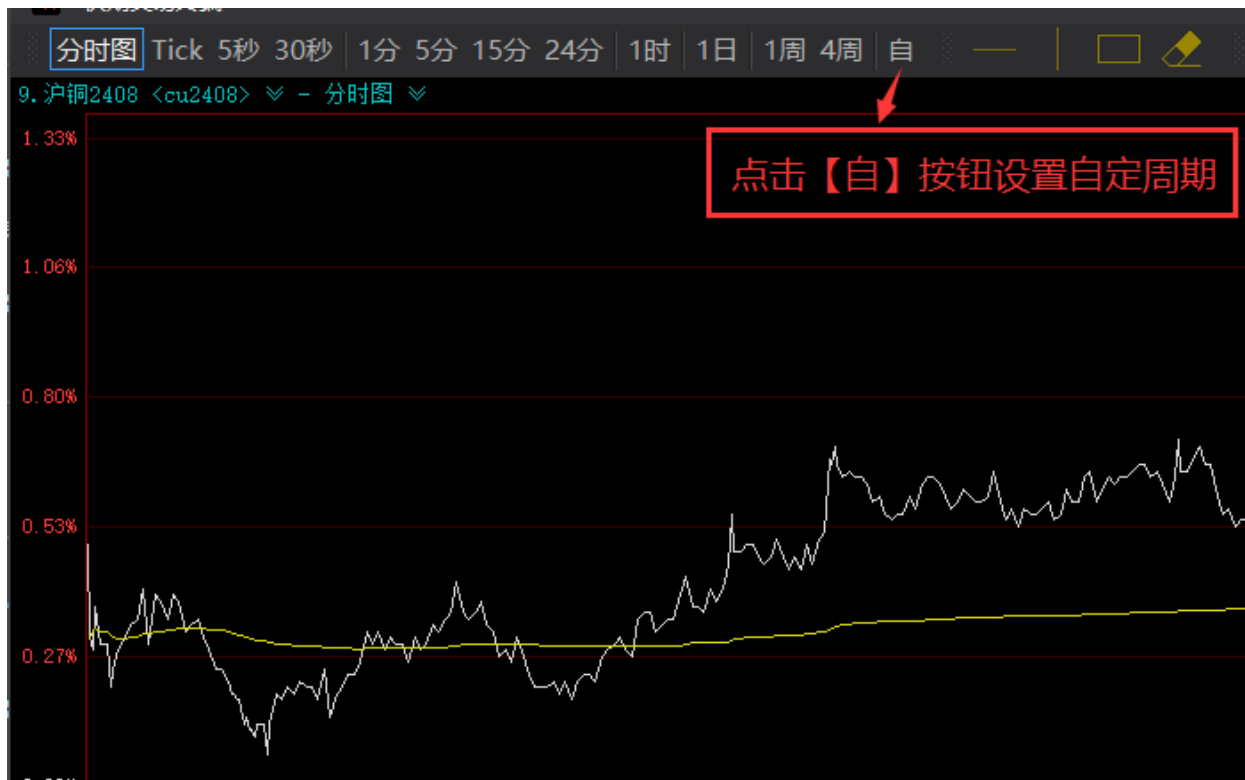

2. 在自定义周期窗口点击“添加”按钮，会在列表中生成一个空的周期
3. 输入周期的数值，并在下拉框中选择周期单位，点击确定，即可成功添加，新增的周期会自动显示在菜单栏



自定义周期的限制

自定义周期的数值存在以下范围限制：

- 1 - 60 秒
- 1 - 60 分
- 1 - 24 时
- 1 - 28 日
- 1 - 4 周

自定义周期删除

1. 在自定义窗口中，选择需要删除的周期，被选中的周期会显示蓝色底色
2. 点击”删除“按钮，即可删除该周期



3.3.3 K线图增删指标

增加指标

在 K 线图中右键选择【添加指标】 - 【确认】



删除指标

鼠标右键点击指标，弹出【指标设置】板块，按【删除】按钮删除



3.3.4 K 线叠加

在 K 线图中右键选择【添加对照 K 线】，输入指定合约，点击【确认】



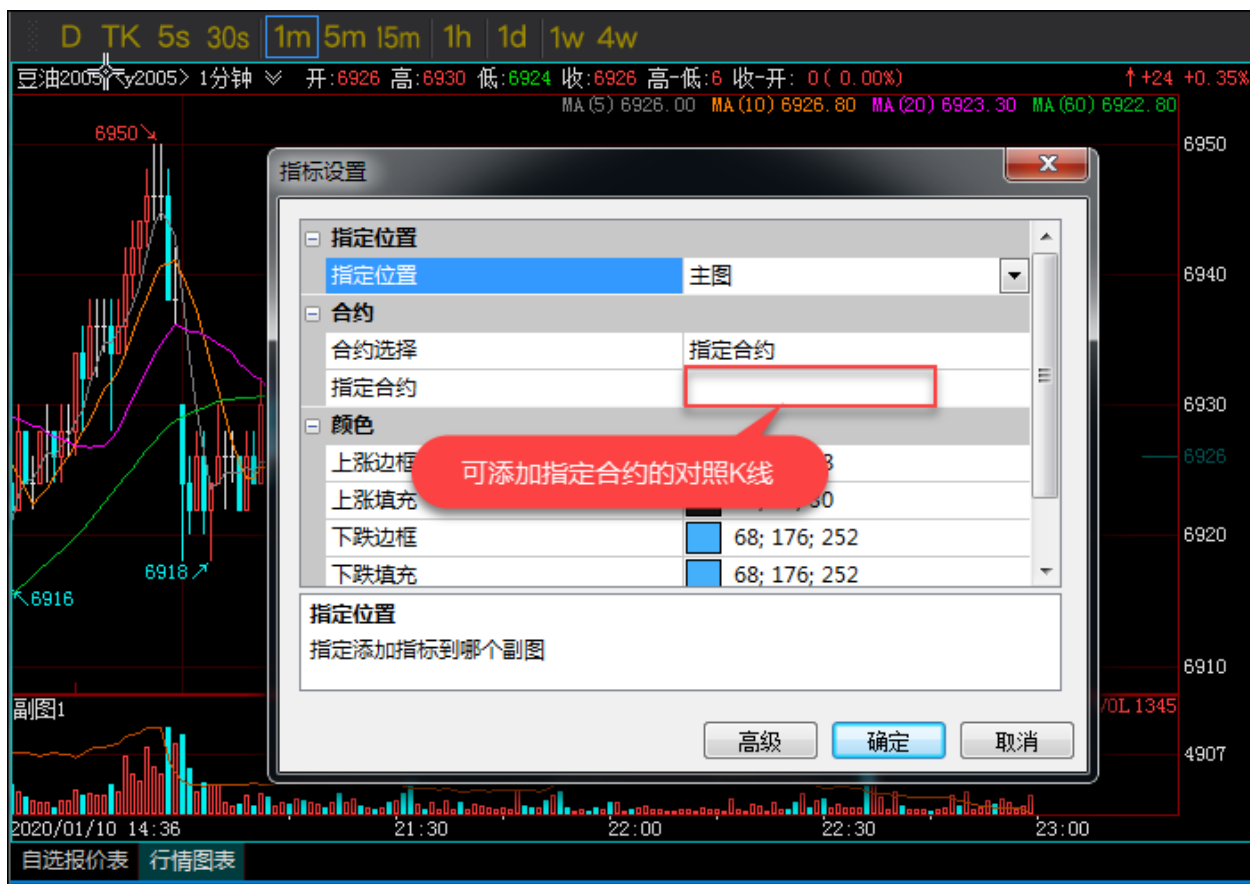

3.3.5 K线图画线分析

在顶部【菜单栏】提供多种画线，横线/射线/线段/矩形等



右键单击 K 线图上的画线，出现【自绘线条设置】弹框，可以修改线形、颜色及线条宽度

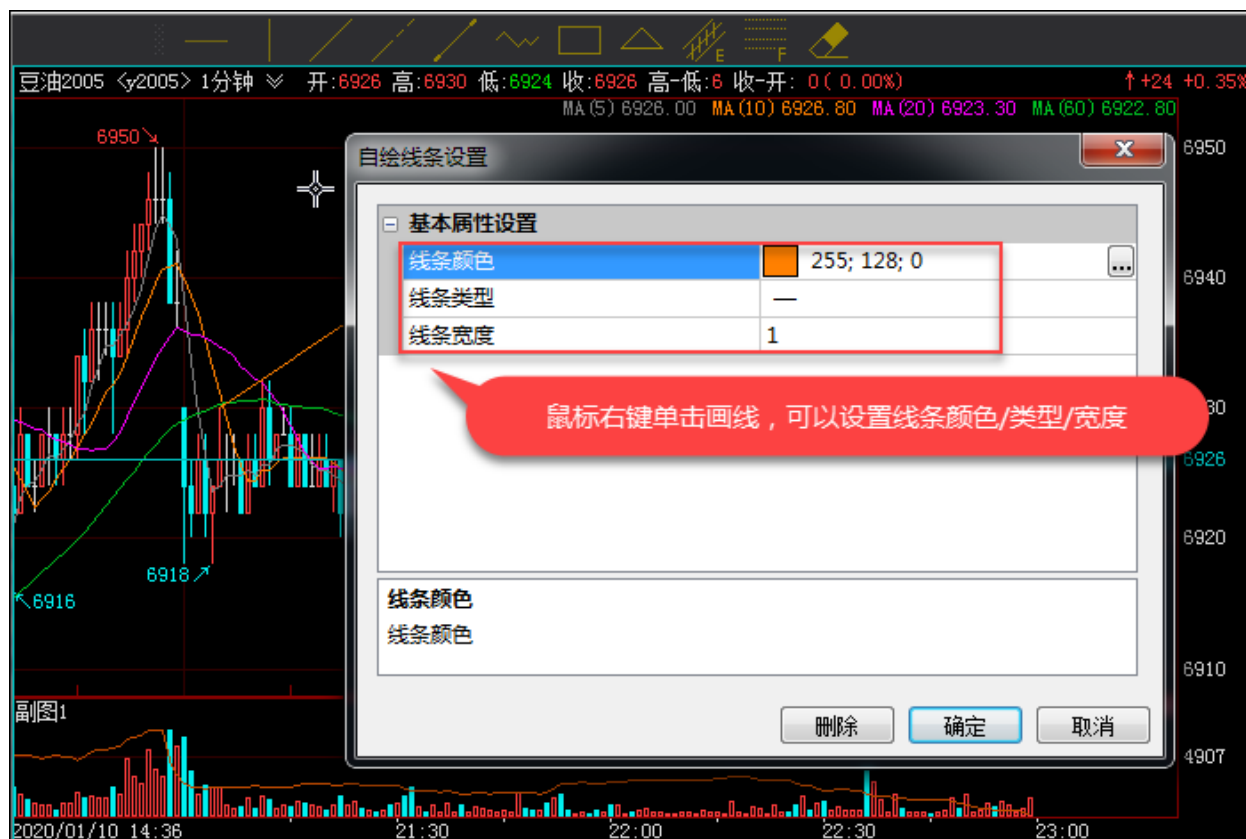

3.3.6 K 线图画线预警

画线预警原理

当行情价格上行或者下行触碰到提前设置好的预警线，软件就会出现预警弹窗和声音提醒

添加画线预警

方法一：在【行情图标】上鼠标右键，点击【画线预警】就可以进行预警设置



方法二：选择【菜单栏】中画线工具里的【划横线】，线条右侧有【预警】字样，点击【预警】



画线预警设置

在画线预警上右击鼠标, 可以对当前预警线的颜色, 是否弹框, 声音以及触发次数等参数进行设置和预警线的删除

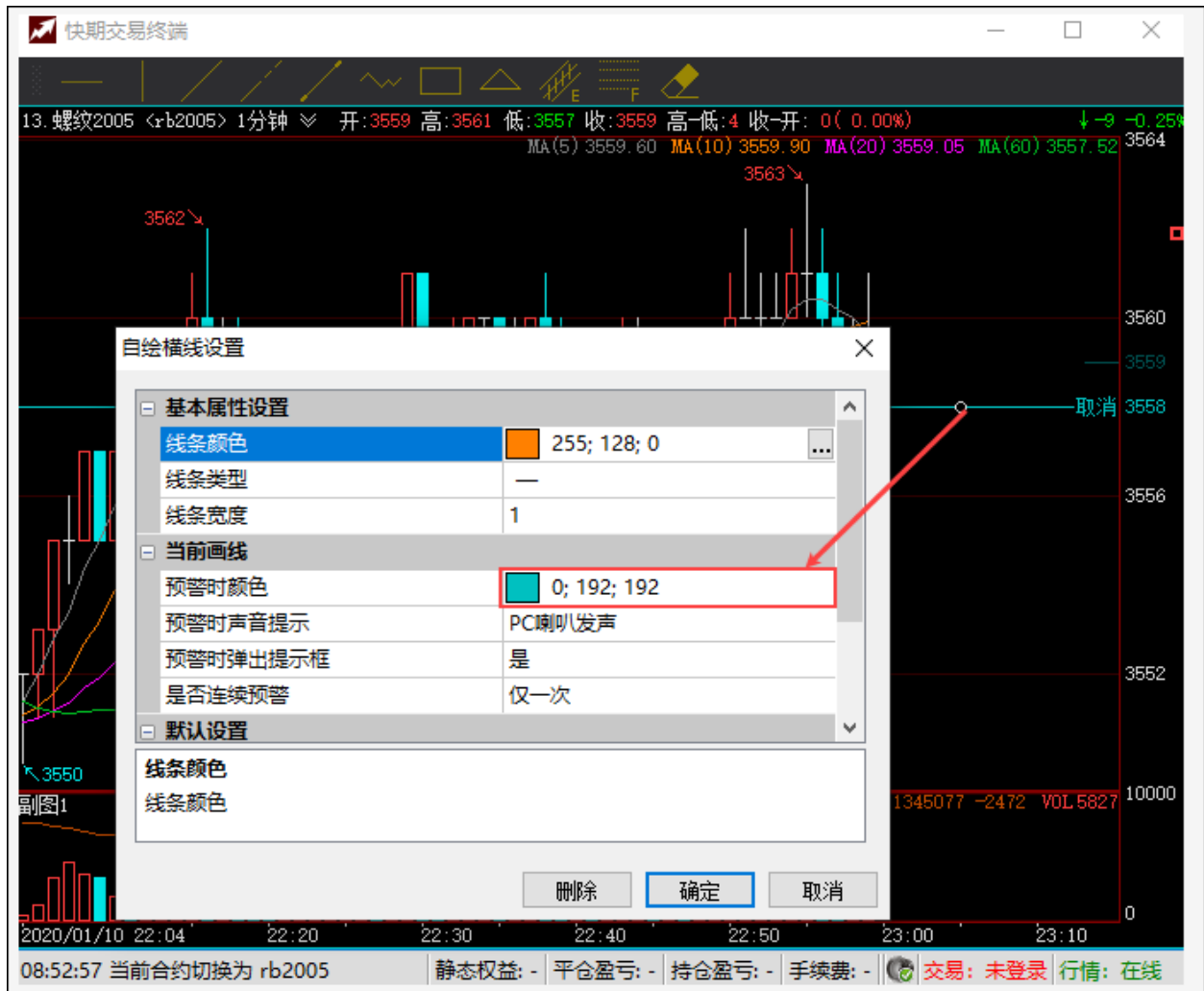

画线预警管理

点击软件状态栏的喇叭图标，可以查看正在预警和已触发预警的历史纪录

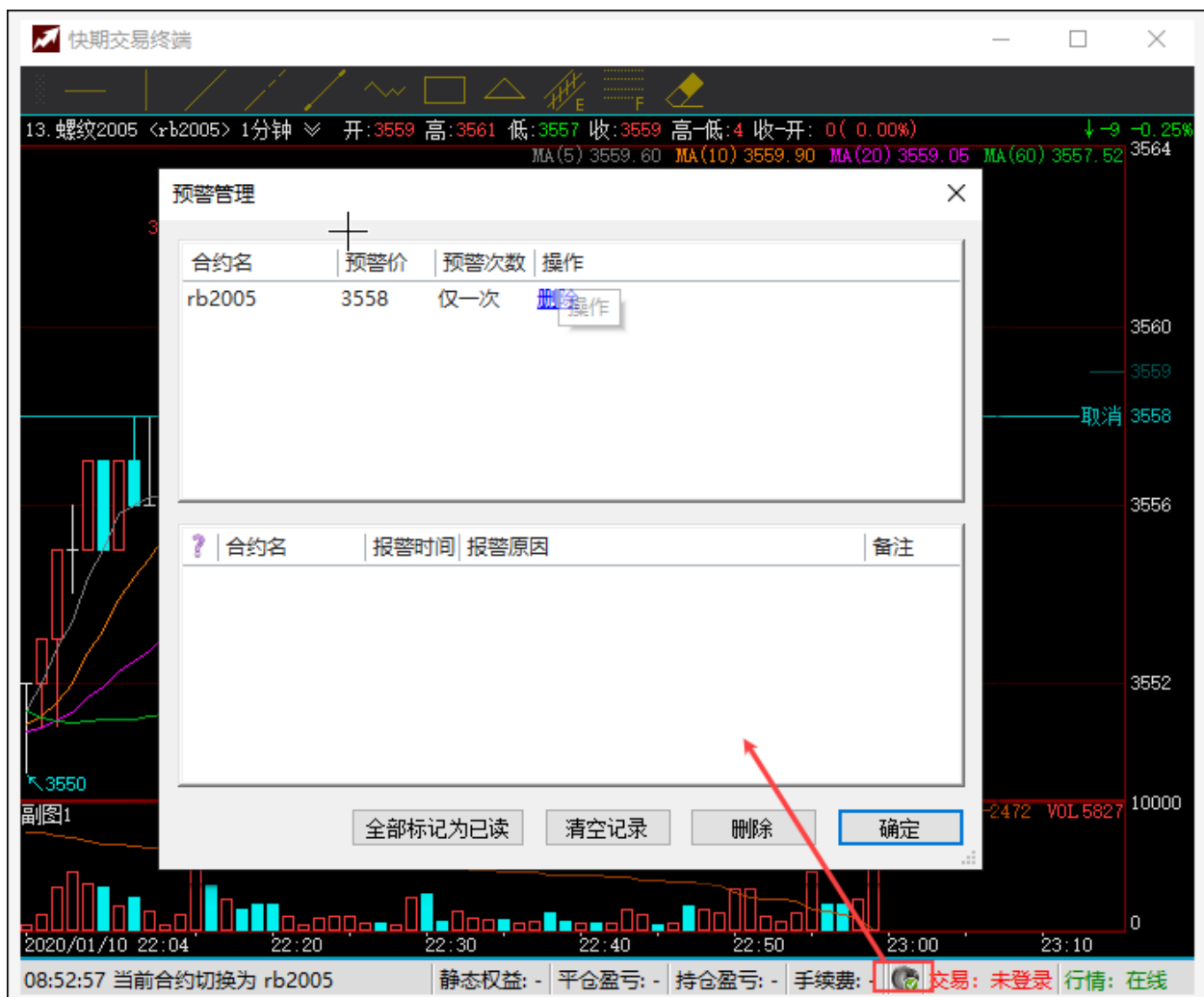

3.3.7 K线图多股同列

方法一：在【期货页】中，鼠标【右键】点击某一合约，选择【多股同列】

综合页(F1)	期货页(F2)	期权页(F3)	自定义	持仓/委托(F11)	下单板(F12)						
序号	主力合约	合约名	最新价	买一价	买一量	卖一价	卖一量	涨停价	跌停价		
1	IF2001	沪深2001	4165.0	4164.8	1	4166.6	1	4577.0	3745.0		
2	IH2001	上证2001	3071.1	3071.0	0	3072.2	9	3372.2	2759.4		
3	IC2001	中证2001	54			468.0	3	6030.6	4934.2	-1	
4	TF2003	债五2003	100			0.220	2	101.270	98.870	0.1	
5	T2003	债十2003	98			8.570	19	100.245	96.315	0.2	
6	TS2003	债二2003	100			0.525	64	100.930	99.930	0.0	
7	cu2003	沪铜2003	48					380	46490		
8	cu2006	沪铜2006	2					.20	332.22	1	
9								512	4089		
10								230	17395		
11	al2003	沪铝2003	14					770	13365		
12	ru2005	橡胶2005	13			13210	21	13945	12120	1	
13	rb2005	螺纹2005	3555	3555	150	3560	18	3782	3353		
14	fu2005	燃油2005	2417	2416	12	2417	15	2562	2183		
15	hc2005	热卷2005	3586	3586	19	3589	255	3813	3382		

期货页中右键单击合约，
可以设置多股同列

方法二：在【自选合约】中，鼠标【右键】点击某一合约，选择【多股同列】

综合页(F1)	期货页(F2)	期权页(F3)	自定义	持仓/委托(F11)	下单板(F12)					
序号	自选合约	合约名	最新价	买一价	买一量	卖一价	卖一量	涨停价	跌停价	
1	y2005	豆油2005	6926	6926	114	6928	55	7178	6626	
2	TF2003	债五2003	100.220	100.210	1	100.230	2	101.270	98.870	0.01
3	SR005	白糖2005	5874	5874	5	5876	18	5992	5530	
4	a2005	豆一2005	4121	4121	4	4123	1	4242	3916	
5	WH003	强麦2003	-	-	-	-	0	2734	2472	

选择列	
自动适配列宽	
导出表格	
导出动态数据	
多股同列	4股(Ctrl + 1)
	6股(Ctrl + 2)
	9股(Ctrl + 3)
	12股(Ctrl + 4)
	16股(Ctrl + 5)
多周期同列(Ctrl + Z)	
重置多股多周期页面	
删除自选>Delete)	
<input checked="" type="checkbox"/> 板块联动	
板块添加	
关闭/弹出	
配置	

自选合约点击鼠标右键，可设置多股同列

多股同列的画线目前不会被同步到大图或其他图

3.3.8 K线图多周期同列

方法一：在【期货页】中，鼠标【右键】点击某一合约，选择【多周期同列】

综合页(F1)	期货页(F2)	期权页(F3)	自定义	持仓/委托(F11)	下单板(F12)						
序号	主力合约	合约名	最新价	买一价	买一量	卖一价	卖一量	涨停价	跌停价		
1	IF2001	沪深2001	4165.0	4164.8	1	4166.6	1	4577.0	3745.0		
2	IH2001	上证2001	3071.4	3071.2	2	3072.2	9	3372.2	2759.4		
3	IC2001	中证2001	5468.0	5467.8	1	5468.0	3	6030.6	4934.2	-1	
4	TF2003	债五2003	100.220			101.220	2	101.270	98.870	0.1	
5	T2003	债十2003	98.8570			98.8570	19	100.245	96.315	0.2	
6	TS2003	债二2003	100.0525			100.0525	64	100.930	99.930	0.0	
7	cu2003	沪铜2003	48930			48930	1	51380	46490		
8	au2006	沪金2006	51.02			51.02	23	367.20	332.22	1	
9	ag2006	沪银2006	4383			4383	61	4612	4089		
10	zn2003	沪锌2003	18310			18310	30	19230	17395		
11	al2003	沪铝2003	14353			14353	18	15782	13353	65	
12	ru2005	橡胶2005	1320			1320	10	1420	1220	20	
13	rb2005	螺纹2005	3586			3586	15	3782	3353		
14	fu2005	燃油2005	2417			2417	15	2562	2183		
15	hc2005	热卷2005	3586	3586	19	3589	255	3813	3382		

方法二：在【自选合约】中，鼠标【右键】点击某一合约，选择【多周期同列】

综合页(F1)	期货页(F2)	期权页(F3)	自定义	持仓/委托(F11)	下单板(F12)					
序号	自选合约	合约名	最新价	买一价	买一量	卖一价	卖一量	涨停价	跌停价	
1	y2005	豆油 2005			4	6928	55	7178	6626	
2	TF2003	债五 2003			4	100.220	2	101.270	98.870	0.
3	SR005	白糖 2005			7	5876	18	5992	5530	
4	a2005	豆一 2005			4	4121	1	4242	3916	
5	WH003	强麦 2003			0	-	0	2734	2472	

- 选择列
- 自动适配列宽
- 导出表格
- 导出动态数据
- 多股同列
- 多周期同列(Ctrl + Z)
- 重置多股多周期页面
- 删除自选>Delete)
- 板块联动
- 板块添加
- 关闭/弹出
- 配置

自选合约中，鼠标右键点击合约，可设置多周期同列

多周期同列的画线目前不会被同步到大图或其他图

3.3.9 K线图 Y轴缩放

专为上下空间不足时设计，通过上下拖拽 Y 轴实现。鼠标左键放在 y 轴，点击并上下拖动



3.3.10 K线图显示持仓委托线

K 线图中点击鼠标右键, 选择【显示】-【显示持仓线】和【显示委托线】打勾



3.3.11 K线图网格背景更改

在 K 线图中点击鼠标右键，选择【配置】 - 【颜色字体】 - 【网格线颜色】

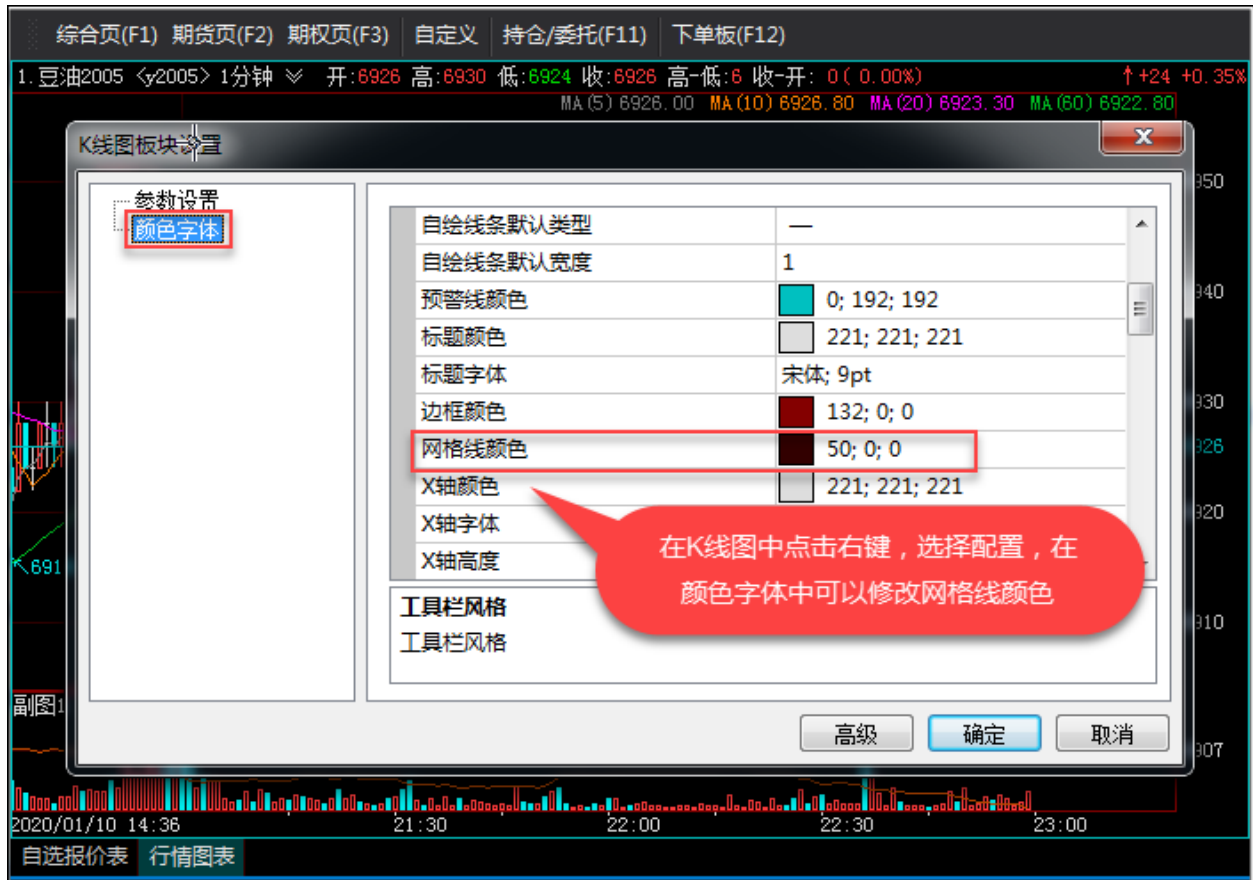

3.3.12 板块联动

板块联动是设置各个板块内容是否同步的选项。在图表中点击鼠标右键，【板块联动】打勾



3.3.13 十字光标

对于两个及两个以上的图表，可以选择【十字光标联动】。在图表中点击鼠标右键，【十字光标联动】打勾



3.3.14 Tick 图

Tick 图又称闪电图、点线图，是在期货交易市场把每笔成交都列出显示的图形，主要用于日内超短线操作

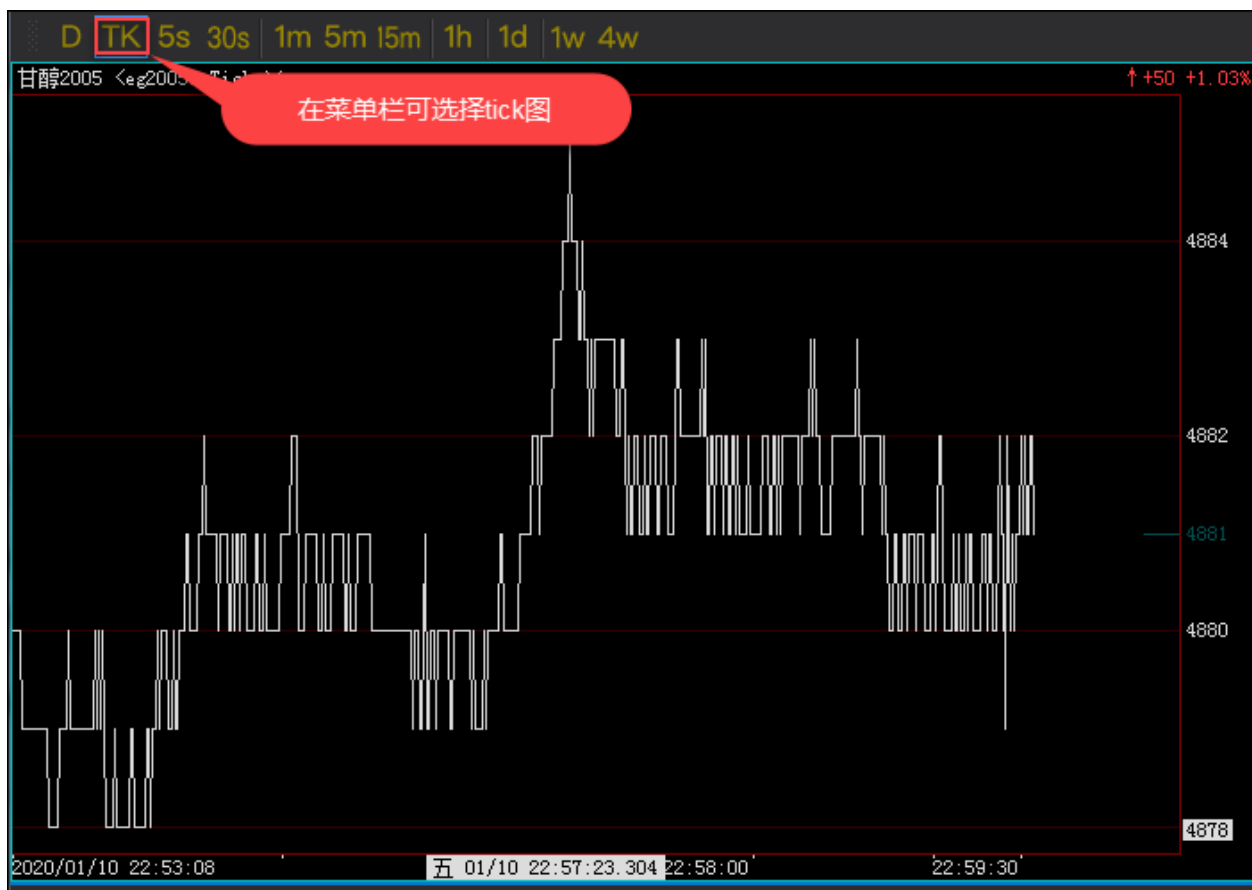

3.3.15 分时图

白色曲线：当日价格走势，每更新一笔成交价就画一个点，这些点的连线组成白线

黄色曲线：当日价格加权平均价的走势，指从当日开盘至该笔成交价更新时的当日所有交易的加权平均值的连线



历史分时图数据，通过在分时图上滚动鼠标滚轮，可以看到历史分时图数据

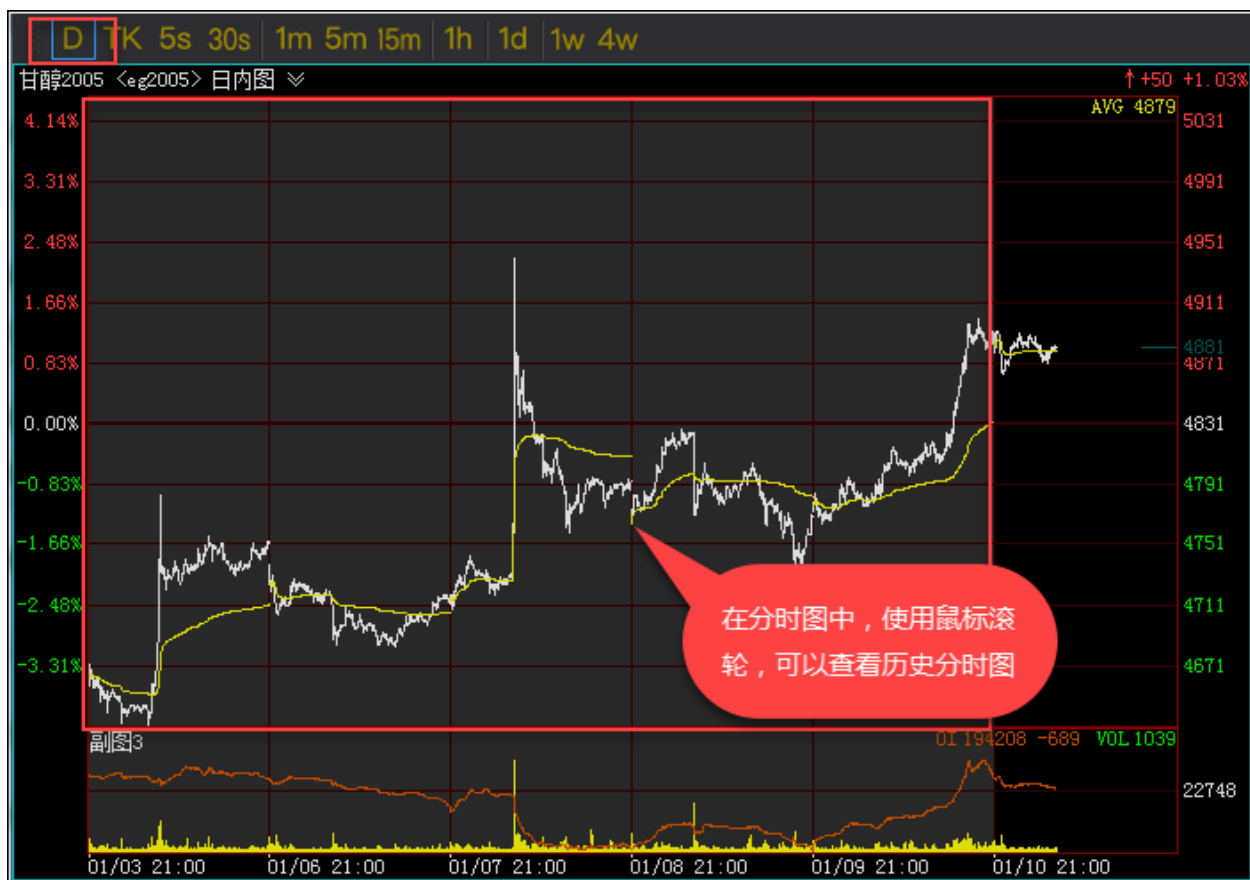

3.3.16 成交标注

开启成交标注：在 K 线图内点击鼠标右键，菜单栏选择“显示成交标注”，或按快捷键开启



标注逻辑：红色买入，绿色卖出，左侧开仓，右侧平仓。

当一根 K 线上有多笔相同类型成交时，按成交手数加权平均值合并为一个，每根 K 线最多 4 个标注。

切换不同周期, 可以从不同 K 线周期维度查看成交情况。

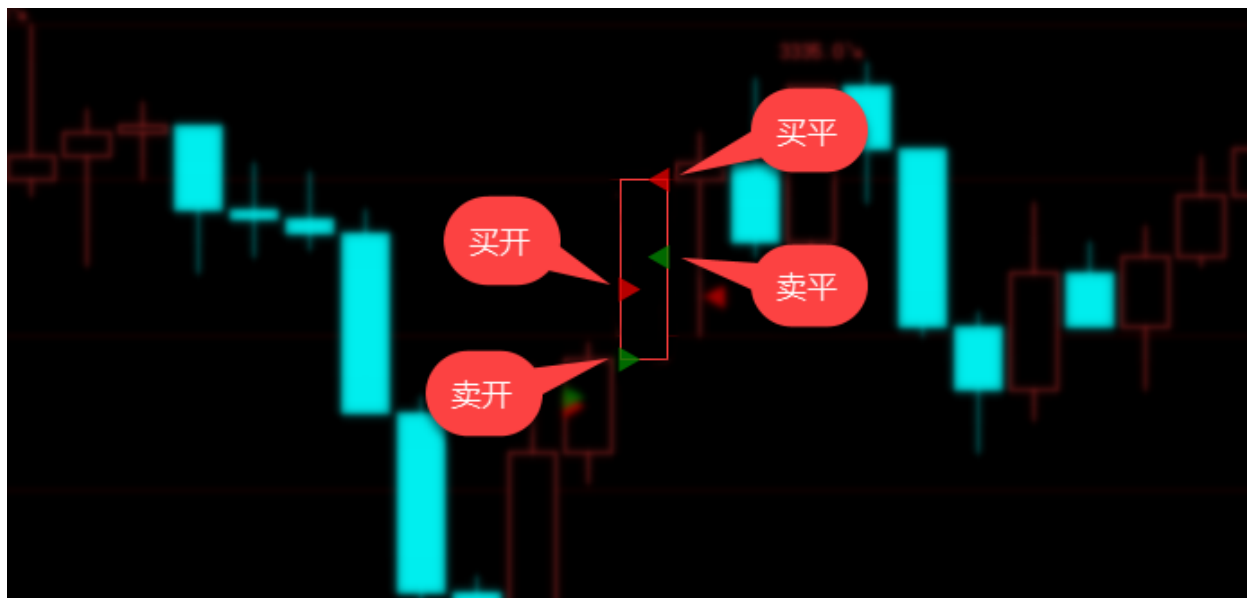

显示成交明细: 十字光标定位到带有成交标注的 K 线, 即可展开显示当前 K 线时间范围内的所有成交明细。

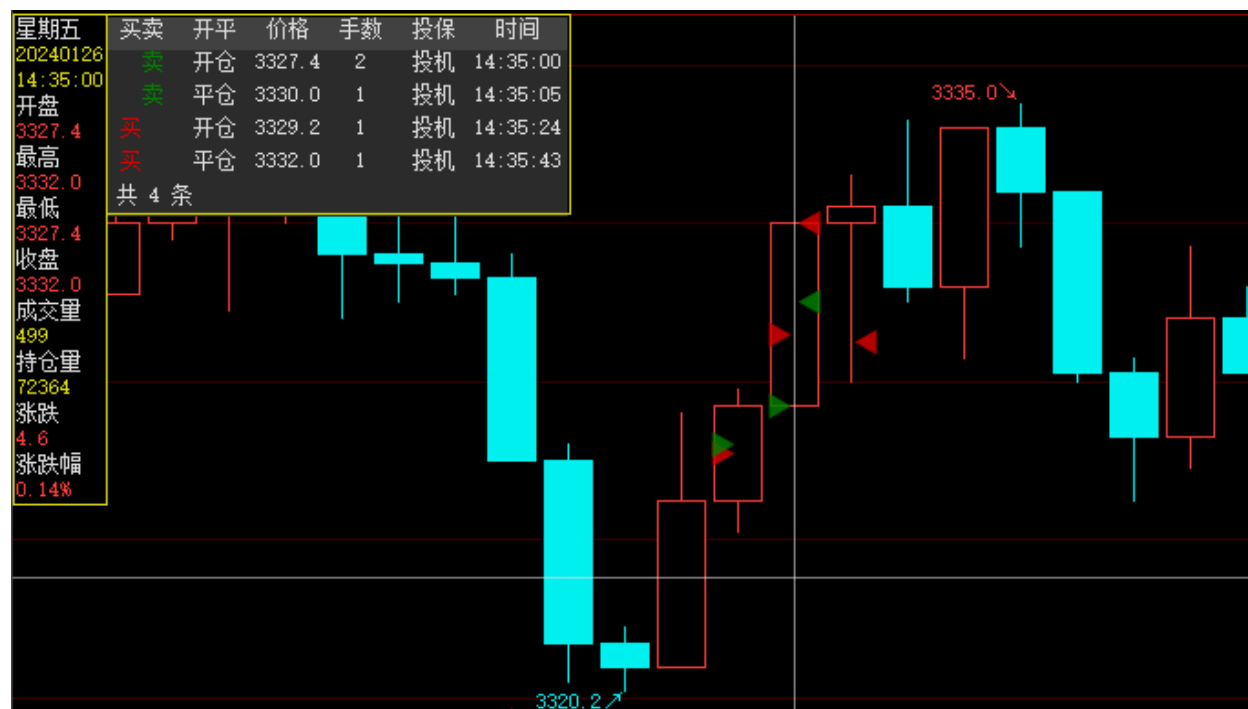

3.4 自定义套利

3.4.1 在快期 3 中使用自定义套利

自定义套利功能允许你自由构建跨期、跨品种的套利组合。系统会根据单腿合约的实时行情, 自动计算并展示组合的 K 线图表。

更重要的是, 通过内置的“套利池”, 你可以对策略进行全自动的监控与下单执行, 系统将智能处理追单以降低风险。

进入套利界面

系统为你预设了功能齐全的**套利页**, 该页面已整合了自组合报价表、组合行情图、组合持仓/套利池及下单板。

你可以通过以下两种方式开始设置:

- **使用工具栏:** 在软件主屏幕顶部的工具栏菜单中, 点击 自设套利按钮。
- **使用右键菜单:** 在“自组合报价表”区域点击鼠标右键, 选择 新增组合合约。

备注

如果你找不到套利页, 请尝试在页面标签栏右键, 勾选显示该页面。

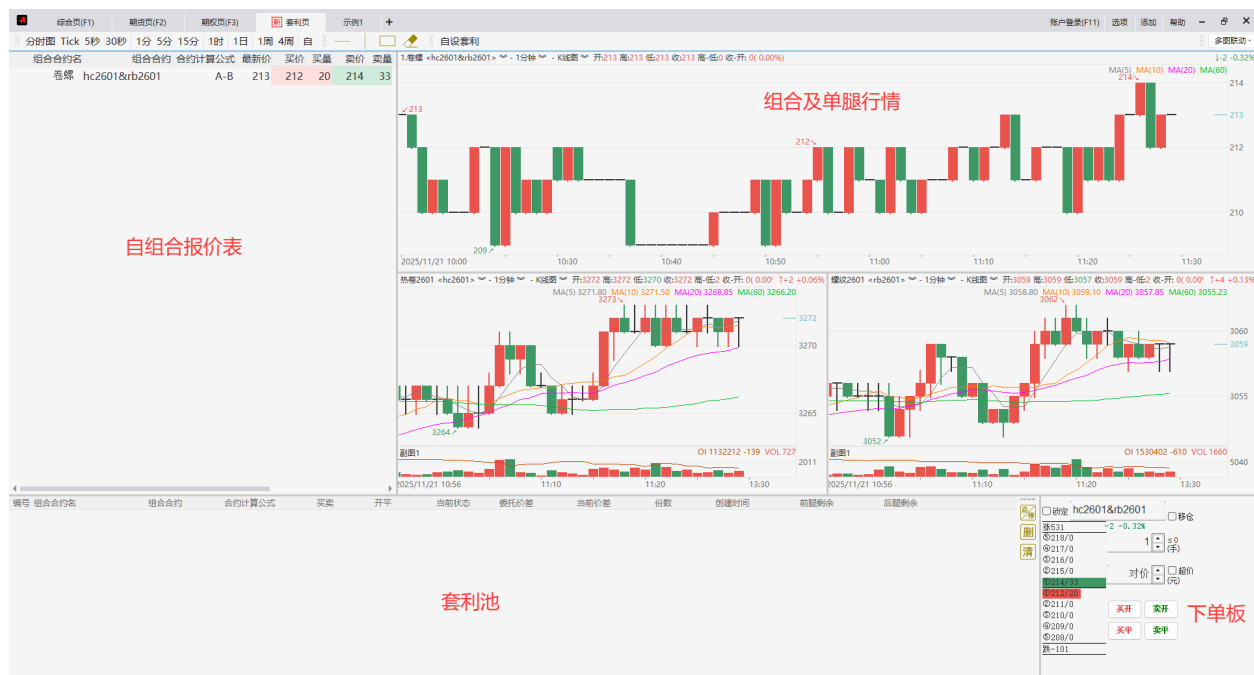

创建新的组合合约

打开自设套利设置，并在其中配置你需要的自定义套利组合。



- 点击鼠标右键选择 **新增组合合约**，或点击工具栏的 **自设套利**。

在弹出的设置窗口中，你可以配置策略细节。以下为核心参数说明：

- **组合合约名**：为你的策略起一个名字（若留空，默认为“自组合 1”）。
- **方向**：设置单腿的买卖方向。系统默认为“第一腿买，第二腿卖”，点击文字即可切换。
- **合约**：输入单腿合约代码（支持联想输入）。
提示：支持期权合约，但不支持主连，指数或标准套利合约。
- **量比**：设置组合中各单腿的数量比例（最小值为 1）。
- **属性**：选择“投机”或“保值”（默认为投机）。

计算公式与智能填写

计算公式定义了价差的计算方式（A 代表第一腿，B 代表第二腿）。

推荐使用 **智能填写**：系统会根据你填写的“方向”和“量比”自动生成公式，无需手动计算。

示例：

- **示例 1 (反向)**：设为“A 腿 2 手买，B 腿 1 手卖”，公式自动生成成为 $2 * A - B$ 。

- **示例 2 (同向):** 设为 “A 腿 2 手买, B 腿 1 手买”, 公式自动生成成为 $2*A + B$ 。

手动设置公式规则:

- 支持加减运算 (+、-) 及常数项 (如 $2*A - B + 3$)。
- **不支持**两腿相乘 (*) 或相除 (/)。
- 公式必须包含 A 和 B。

查看行情与图表

设置完成后, 新的组合合约将自动显示在 **自组合报价表**中。

- **报价表:** 查看实时价差、买卖量等信息。右键点击合约可进行 “修改” 或 “删除”。
- **K 线图:** 选中组合合约后, 图表区域将同时展示组合价差的 K 线以及两个单腿合约的 K 线, 便于对比分析。

下单与执行逻辑

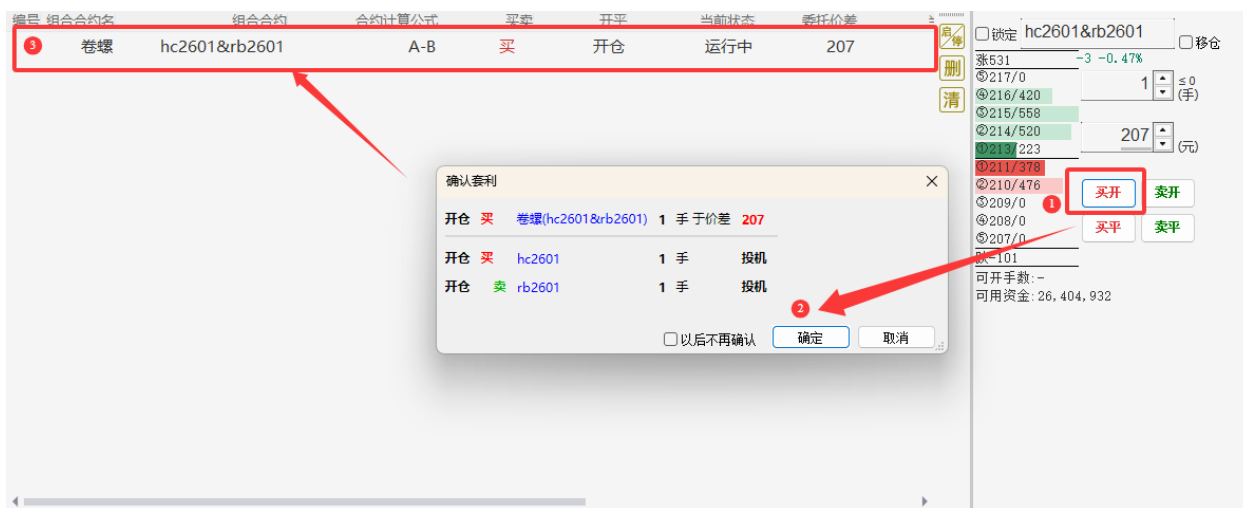

在下单板对组合合约下单并确认套利信息后, 任务将直接发送至 **套利池**进行监控。当价差满足条件时, 系统将自动执行。

执行机制

为了保证成交并减少风险, 系统遵循以下逻辑:

- **流动性优先:** 根据两腿的流动性, 分先后顺序报单。
- **低流动性腿:** 采用 FAK 指令先行报单 (若不立即成交则撤单), 避免挂单风险。
- **智能追单:** 对高流动性腿, 若报单未成, 系统会根据你的设置 (如 “3 秒后市价追单”) 自动开启追单模式。

警告

为了最大限度减少“瘸腿”（单边成交）风险，建议在设置中 **开启追单功能**。

管理套利池

编号	组合合约名	组合合约	合约计算公式	买卖	开平	当前状态	委托价差	当前价差	份数	创建时间	前腿剩余	后腿剩余
2	卷螺	rb2601&hc2601	A-B	买	开仓	非交易时间	-198	-196	0/1	15:44:28	1	1

套利池是你的策略控制中心。你可以在此查看所有运行中的策略状态，并进行实时干预。

状态含义

- **运行中**：策略正在监控行情或执行报单。
- **已停止**：用户手动暂停，或软件重启后的默认状态。
- **已完成**：设定的目标手数已全部成交。
- **错误**：报单被交易所退回（通常因资金不足或价格超出限制），策略自动停止。

快捷操作

你可以使用列表右侧的按钮进行管理：

- **启/停**：启动或暂停选中的策略（也可双击合约行切换）。
- **删**：删除不再需要的策略。
- **清**：清除所有状态为“已完成”的记录。

小技巧

你可以在套利池中直接修改 **触发价格**和 **剩余手数**，无需停止策略即可实时生效。

3.5 订单流足迹图**3.5.1 什么是订单流**

订单流是在当前以时间和价格两个维度绘制的分时图表中，加入了订单买卖量这一第三维数据作为参考的前沿交易技术。订单流可以更科学、更直观了解主力资金动向，继而分析市场多空力量博弈，识别散户和主力构成，判断主力资金筹码位置，吸筹放筹动向等。

订单流足迹图

订单流足迹图是快期 3 研发并提供给用户观察订单流信息的工具。与传统 K 线图表交易相比, 足迹图表可以看到单根 K 线内的逐笔成交, 并通过可视化的方式呈现给使用者。

如何使用订单流

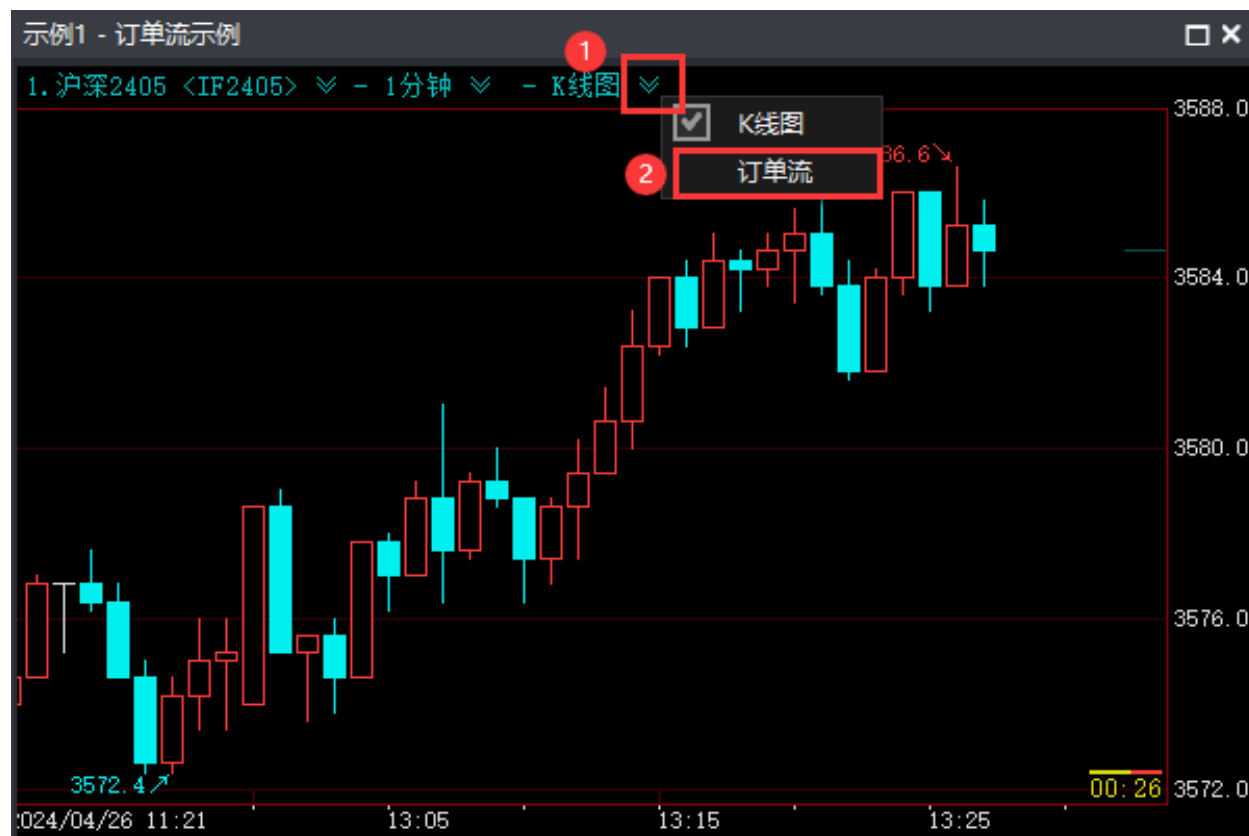

点击“K 线图”旁边的下拉菜单, 即可在 K 线图与订单流足迹图之间切换。快期 3 支持在 3 秒至 30 分钟周期的 K 线上显示订单流。

3.5.2 订单流足迹图使用详解

K 线内值的含义

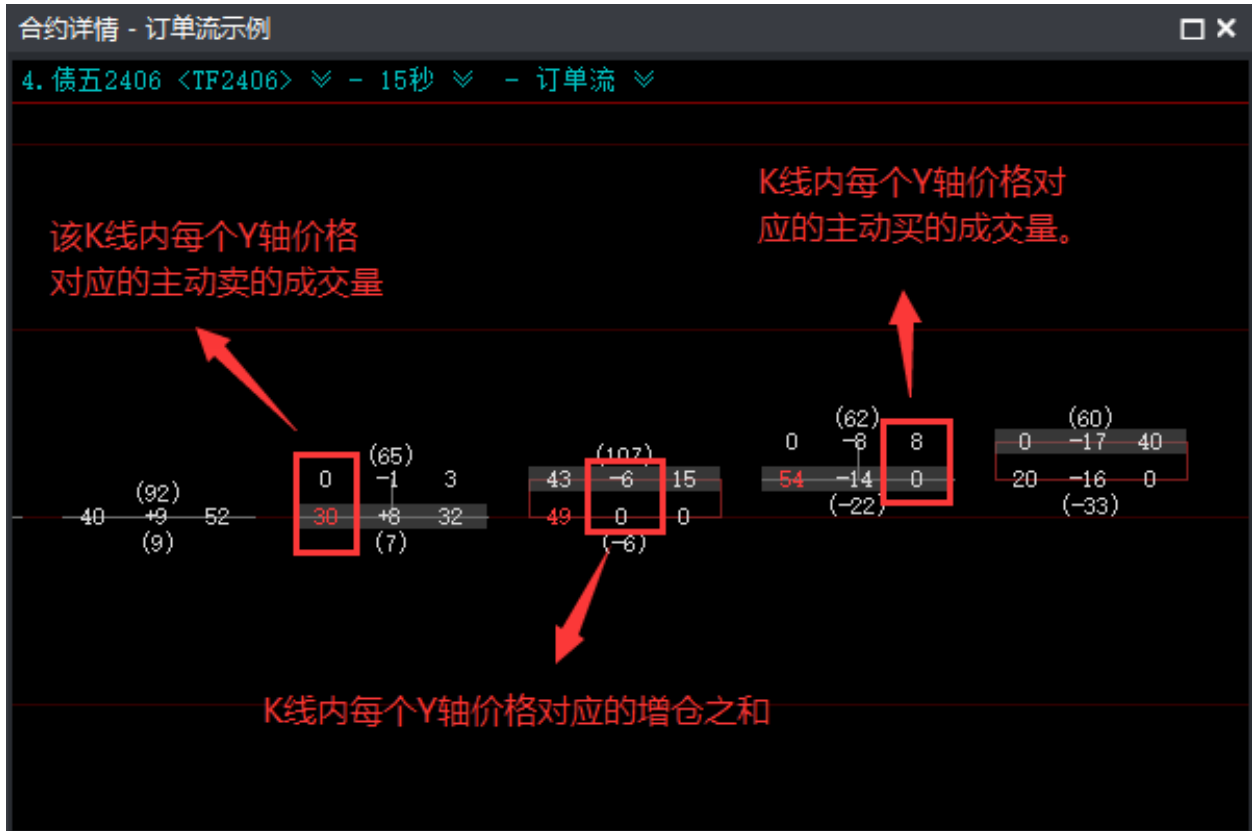

单根 K 线内有三列数据：

- 左侧列为该 K 线内每个 Y 轴价格对应的主动卖的成交量。
- 中间列为该 k 线内每个 y 轴价格对应的增仓之和，当数字为负值时，代表该价格当前为减仓状态。
- 右侧列为该 K 线内每个 Y 轴价格对应的主动买的成交量。



快期 3 将主动买量与主动卖量相差大于等于三倍的地方作为供需失衡点。按照拍卖理论, 快期 3 使用左下角的主动卖量与相邻价格右上角的主动买量进行对比, 找出供需失衡点。

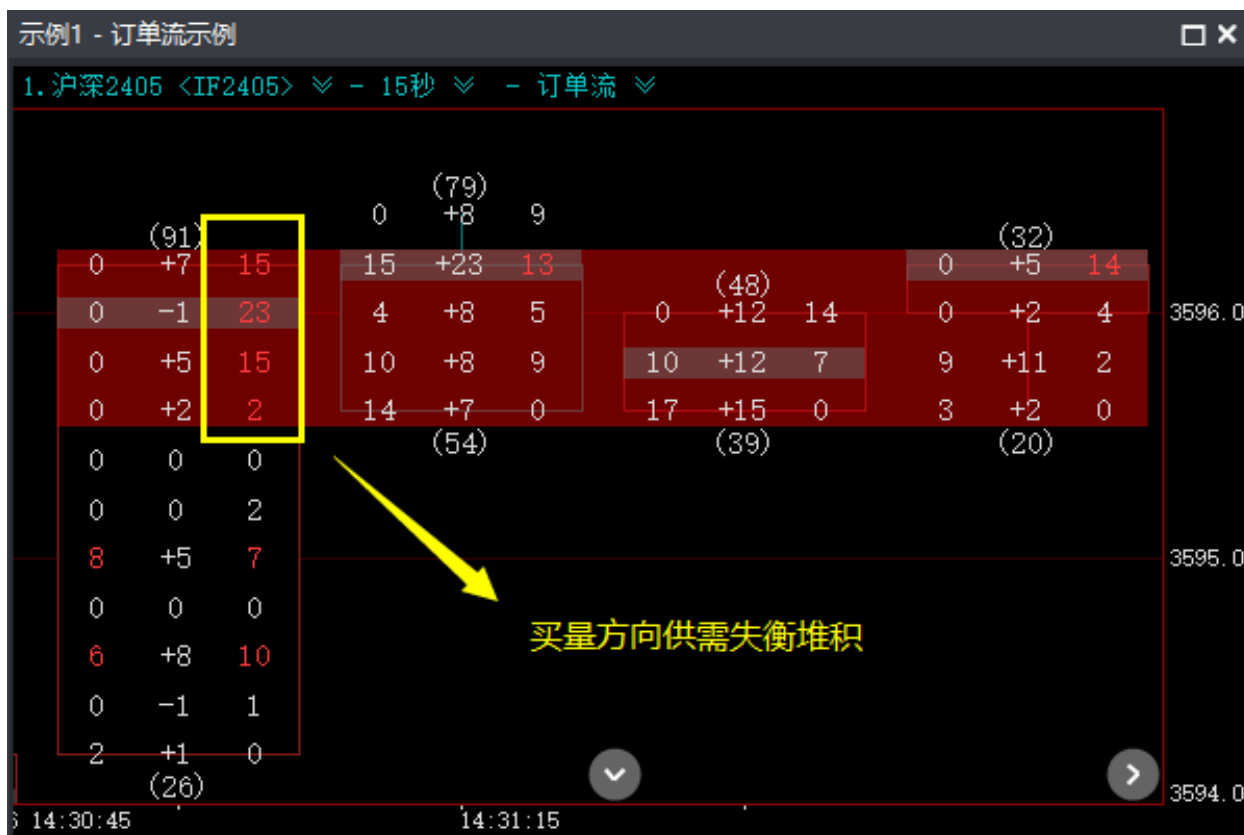

当同一个位置出现三个或以上的供需失衡点，这个位置就被判断为供需失衡堆积。失衡堆积代表该位置可以作为支撑位（红色光带）或阻力位（绿色光带）的参考*。

行情中可能会出现多个支撑位与阻力位。当后续某根k线的收盘价突破支撑位或者阻力带，就判定这个支撑位或阻力位打破，该价格位置的供需失衡消失。

*该功能仅作为参考使用

3.6 成交量分布

成交量分布（Volume Profile）是一种强大的技术分析工具，它按价格水平统计和展示成交量，帮助交易者直观地识别市场的支撑、阻力以及关键的价值区域。快期 3 提供两种不同类型的成交量分布分析工具，分别是成交量分布图（VP）以及固定区间成交量分布图（FRVP）。

3.6.1 成交量分布（VP）

此功能用于展示当前图表可视范围或当前交易日的整体成交量分布情况。

开启指标

在 K 线图表或订单流图表区域点击鼠标右键，选择【添加指标】，然后点击【VP--成交量分布】即可在图表右侧开启。



图表元素解析

开启后，成交量分布图默认显示在 K 线图右侧，包含以下核心元素：

- **控制点 (POC - Point Of Control)**: 是指定范围内成交量最大的价格水平。

- 价值区域 (VA - Value Area): 在 VAH 和 VAL 之间的区域, 是成交最密集的区域, 默认包含总成交量的 70%。
- 价值区域高点 (VAH - Value Area High): 价值区域的上边界。
- 价值区域低点 (VAL - Value Area Low): 价值区域的下边界。

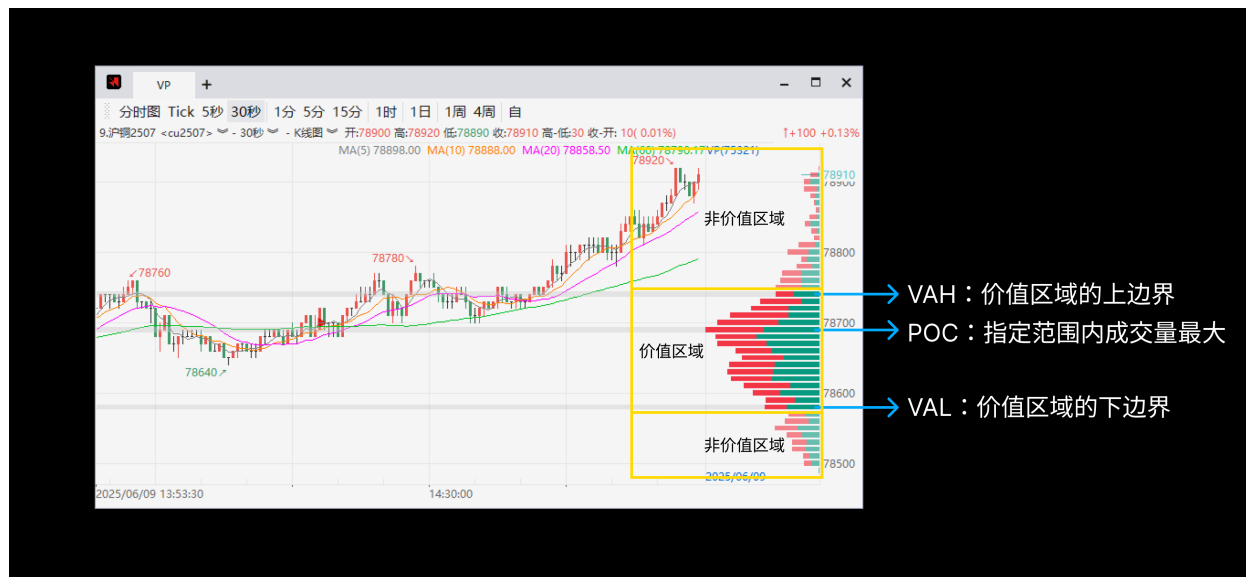

详细信息悬停显示

当鼠标光标悬停在侧边的成交量分布图的任意节柱上时, 图表左上角会浮现信息框, 实时显示该价格水平的主动买量以及主动卖量。

3.6.2 固定区间成交量分布 (FRVP)

此功能允许用户在图表上自定义任意 K 线区间, 对特定行情进行更精细的成交量分布分析。

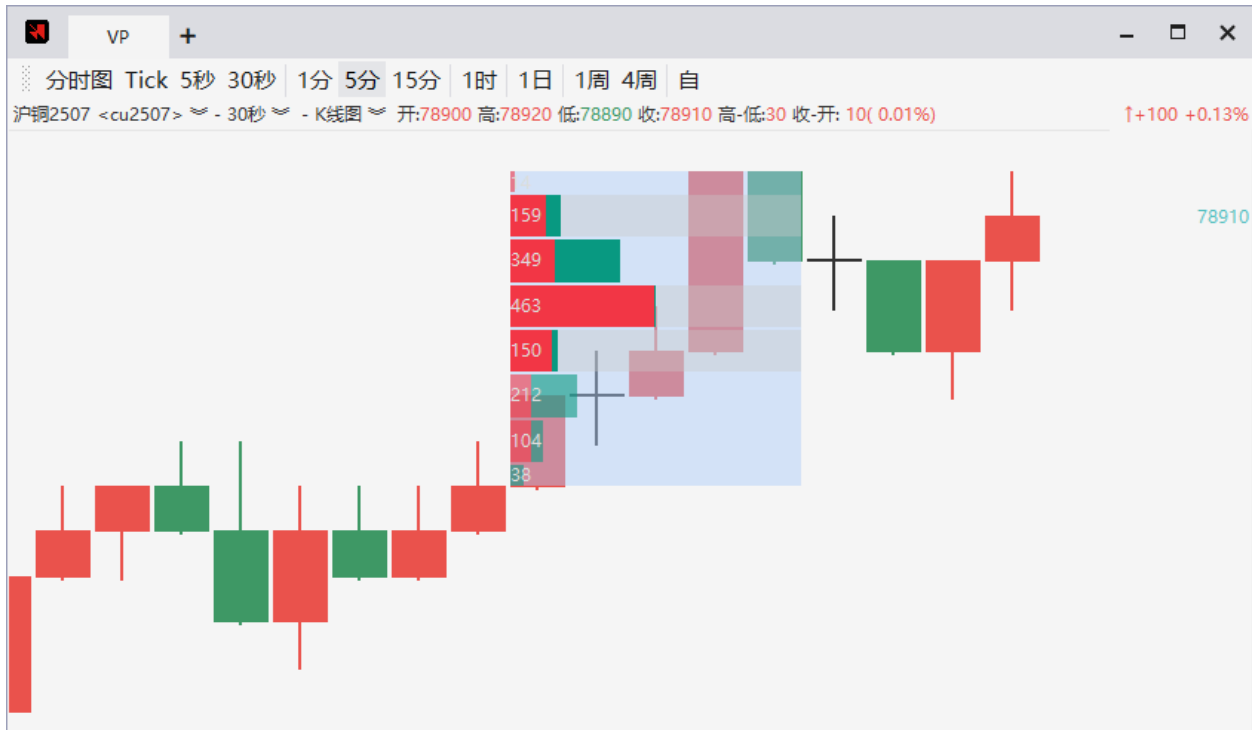

3.6.3 指标设置

快期 3 提供高度个性化的成交量分布指标设置，以满足不同用户的分析习惯。右键点击成交量分布（VP）或固定区间成交量分布（FRVP）即可打开设置窗口。

个性化设置与保存

在指标设置窗口，您可以调整数据范围、内部节柱属性、价值区域（VA）阈值，参数标注等参数。各设置项分别包含选项：

- **数据范围：**成交量分布图的统计范围，可以选择当前屏幕或当前显示的交易日。
- **内部节柱属性：**绘制成交量分布图的参考量，可以选择在节柱中显示主动买量和主动卖量，也可以选择主动买卖量的差值（Delta）。
- **价值区域阈值：**价值区域内成交量占总成交量的比例。
- **是否显示 POC，VAL，VAH：**是否在图中标注三大核心参考量。

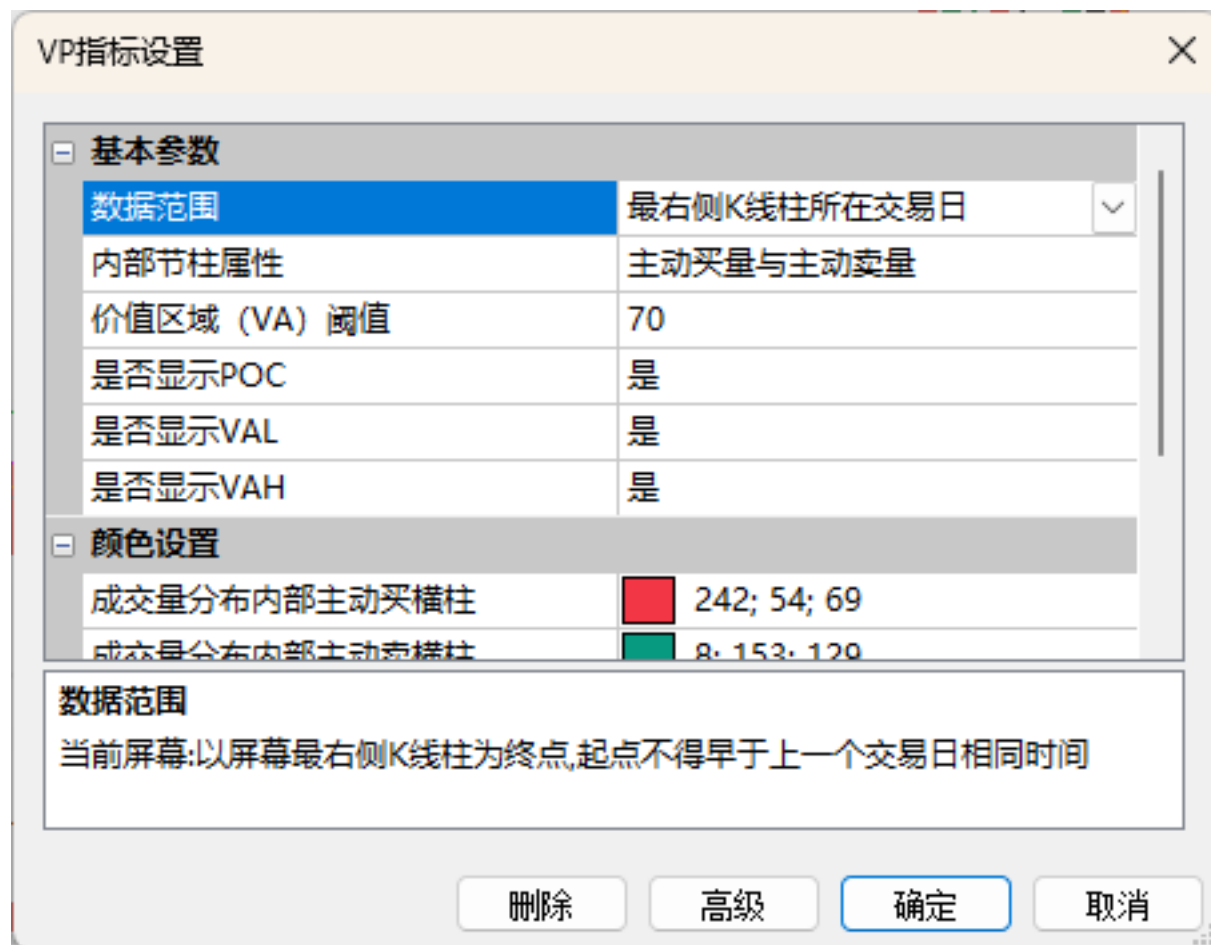

颜色设置

在指标设置的“颜色设置”标签页中，您可以完全自定义成交量分布图、内部买卖柱以及 POC、VAH、VAL 各条关键点位线的颜色和透明度。

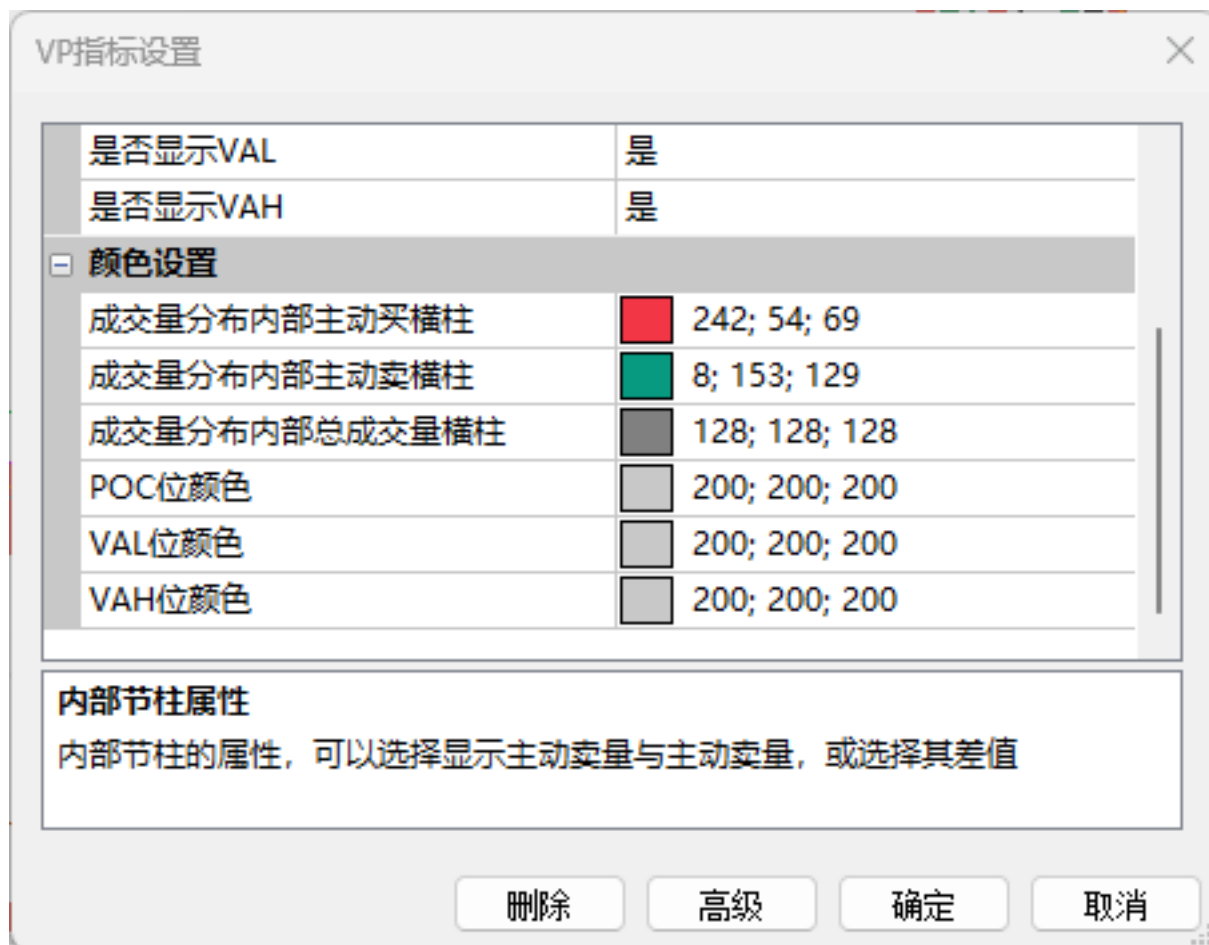

3.7 交易所特殊交易指令

3.7.1 套利交易

套利行情说明

套利下单说明

操作说明

在【期货页】-【大连组合】或【郑州组合】套利报价表选中套利合约, 添加到自选或鼠标单击直接填充到下单板进行下单操作。下单操作支持三键下单板下单, 标准下单板下单, 键盘下单等

综合页(F1)	期货页(F2)	期权页(F3)	自定义	持仓/委托(F11)	下单板(F12)				
合约	最新价	买一价	买一量	卖一价	卖一量	涨跌	涨跌幅	涨停价	跌停价
SP i2001&i2003	28.5	25.0	5	37.0	2	-7.0	-19.72%	120.0	-49.0
SP i2001&i2005	-	-	0	68.0	32	-	-	150.0	-16.0
SP i2001&i2009	107.0	103.5	5	114.0	13	-6.5	-5.73%	193.5	33.5
SP i2003&i2005	-	32.5	23	33.5	2	-	-	112.0	-49.0
SP i2005&i2007	24.5	10.5	3	30.0	1	1.5	6.52%	100.5	-54.5
SP i2005&i2009	45.0	45.0	7						-29.5
SP i2007&i2009	20.5	15.5	1						-51.0
SP i2009&i2011	22.5	20.0	2						-51.5
SP j2001&j2005	78.5	57.5	3						-161.5
SP j2001&j2009	118.0	97.0	3						-119.5
SP j2005&j2009	39.5	39.0	13						-183.0
SP jd2001&jd2005	-	-	0						-707
SP jd2001&jd2009	-	-	0						-1307
SP jd2005&jd2009	-	-	0						-940
SP jm2001&jm2005	-	27.5	7						-103.0

三键下单板

合约: SP i2005&i2007 +1.5

手数: 1

跟盘价: 对价

30.0 10.5

买开 1 手 卖开 1 手

10.5 平仓 0 手

取消 买卖

※选择下单板: 三键 标准 条件 键盘

21:47:11 当前合约切换为 SP i2005&i2007 静态权益: 2,045,738.94 平仓盈亏: 0.00 持仓盈亏: 1,170.00 手续费: 4.30

3.7.2 高级市价指令、FAK 及 FOK 指令

在【选项】-【选项设置】-【常规选项】设置好高级指令参数，再进行下单操作



3.8 期权

3.8.1 期权 T 型报价表

选择合约

期权合约复杂繁多，我们可以通过【交易所 - 品种 - 合约】筛选方式，快速找到需要的合约。



切换看涨看跌

期权 T 型报价表由中间一列执行价和两侧数据组成，点击 CALL/PUT 标志可以快速切换两侧对应的看涨看跌期权。

标的		上期所	沪银	3174	持仓量:195813	今开:5971	昨收:5980	昨结:5965					
CALL (剩9天)		ag2402	全部	ag2402	PUT (剩9天)								
买价	买量	卖价	卖量	最新价	卖	买	ag2402(排序)	买	卖	最新价	卖量	卖价	买量
97.0	2	11	96.5	□	□	C 5900 P	□	□	42.0	10			
98.5	23	14	49.0	□	□	C 6000 P	□	□	94.0	9			
12.5	1	23.0	26	22.5	□	□	C 6100 P	□	□	170.0	5	168.5	6
9.0	20	9.5	78	9.5	□	□	C 6200 P	□	□	254.5	5	256.0	10
4.5	128	5.0	103	4.5	□	□	C 6300 P	□	□	340.0	10	352.0	15
2.0	123	2.5	177	2.5	□	□	C 6400 P	□	□	450.0	10	449.0	10
1.0	330	1.5	386	1.0	□	□	C 6500 P	□	□	-	15	548.5	10
0.5	586	1.0	254	0.5	□	□	C 6600 P	□	□	-	25	648.5	5

多个标的的合约

点击报价表右侧标的的合约，可以切换显示与左侧不同标的的期权合约，以匹配不同的期权交易策略。

标的		上期所	沪银	3254	持仓量:195820	今开:5971	昨收:5980	昨结:5965					
CALL (剩9天)		ag2402	全部	ag2402	PUT (剩9天)								
买价	买量	卖价	卖量	最新价	卖	买	ag2402(排序)	买	卖	最新价	卖量	卖价	买量
96.0	13	97.5	15	97.0	□	□	C 5900 P	□	□	ag2402	32	43.0	47
98.5	23	49.5	21	49.0	□	□	C 6000 P	□	□	ag2403	15	94.5	22
12.0	41	23.0	73	23.0	□	□	C 6100 P	□	□	ag2404	1	169.0	7
9.0	17	9.5	78	9.5	□	□	C 6200 P	□	□	ag2406	10	257.0	15
4.5	123	5.0	103	4.5	□	□	C 6300 P	□	□	ag2408	20	353.5	20
2.0	115	2.5	177	2.5	□	□	C 6400 P	□	□		10	450.0	5
1.0	314	1.5	382	1.0	□	□	C 6500 P	□	□		10	549.5	5

单双边显示

我们点击报价表的“《”或“》”按钮切换单/双边数据显示模式。也可以在鼠标右键菜单栏的【显示模式】里修改。

标的 上期所 沪银 3382 持仓量:195765 今开:5971 昨收:5980 昨结:5965

PUT (剩9天) ag2402 全部

ag2402(排序)	买	卖	最新价	卖量	卖价	买量	买价	涨跌	涨跌幅	成交量	成交额	持仓量	时间
6000 P	□	□	42.5	56	44.0	10	43.0	-19.0	-30.89%	4422	280.37万	4915	
6100 P	□	□	94.0	13	96.0	10	94.5	-15.5	-14.16%	636	86.87万	2599	
6200 P	□	□	171.0	20	171.5	6	168.5	-3.5	-2.01%	248	60.59万	1003	
6300 P	□	□	254.5	10	259.0	15	255.0	1.0	0.39%	22	8.22万	566	
6400 P	□	□	340.0	20	355.5	20	350.0	-2.5	-0.73%	2	1.02万	879	
6500 P	□	□	450.0	10	452.0	10	447.5	12.5	2.86%	7	4.61万	571	
6600 P	□	□	-	20	552.0	10	546.5	-	-	0	0.00	456	-5
6600 P	□	□	-	10	651.0	10	646.5	-	-	0	0.00	283	-6

调整数据档位

当期权合约过多，我们可以屏蔽距平值期权较远的数据，只显示部分档位数据，点击行权价上方的【全部】可切换数据档位。

标的 上期所 沪银 3364 持仓量:191363 今开:5971 昨收:5980 昨结:5965

CALL (剩9天) ag2402 6档 PUT (剩9天)

张跌	买价	买量	卖价	卖量	最新价	卖	买	ag	全部	序)	买	卖	最新价	卖量	卖价	买量	买价	涨
1.5	258.0	10	262.0	5	256.0	□	□	6档	全部	P	□	□	6.0	155	6.5	392	6.0	-6
0.5	168.0	7	172.5	6	164.5	□	□	6档	1档	P	□	□	14.0	30	14.0	114	13.5	-16
0.0	95.5	26	97.0	10	96.5	□	□	6档	2档	P	□	□	40.5	73	41.0	48	40.5	-21
5.0	49.0	22	49.5	32	49.5	□	□	6档	3档	P	□	□	91.0	10	92.5	10	91.5	-18
7.0	22.0	22	22.5	10	22.5	□	□	6档	4档	P	□	□	170.5	13	168.5	1	165.0	-4
9.0	9.5	35	10.0	162	9.5	□	□	6档	5档	P	□	□	254.5	10	256.0	11	251.5	1

数据展示

在期权交易过程中，我们需要一些重要的辅助数据来判断期权合约的风险和价值，软件中提供了专业的期权指标，如风险指标 delta，Gamma，隐含波动率，内在价值，时间价值，理论价等各类数据，可以在鼠标右键菜单的【选择列】个性化设置显示/隐藏数据抬头。

标的	上期所	沪银	5033	持仓量:365324	今开:5975	昨收:5989	昨结:5976						
CALL (剩9天)	ag2402	9档	ag2406	PUT (剩132天)									
lta	理论价	真实杠杆率	隐含波动率	卖	买	行权价(排序)	买	卖	delta	gamma	vega	theta	
84	366.14	16.45	18.51%			C 5600 P			-0.234	0.000486	11.01	-0.65	-5
45	270.25	22.00	17.88%			C 5700 P			-0.289	0.000539	12.28	-0.72	-6
49	180.19	29.09	17.02%			C 5800 P			-0.349	0.000578	13.28	-0.77	-8
52	103.06	40.04	17.31%			C 5900 P			-0.410	0.000595	13.96	-0.82	-9
15	48.02	49.00	18.16%			C 6000 P			-0.470	0.000595	14.28	-0.84	-11
27	18.26	57.50	19.14%			C 6100 P			-0.527	0.000580	14.29	-0.84	-12
12	6.26	63.79	20.29%			C 6200 P			-0.580	0.000555	14.04	-0.83	-13
55	2.32	66.00	21.78%			C 6300 P			-0.6		13.59	-0.81	-15
27	1.10	65.08	23.24%			C 6400 P			-0.66		13.01	-0.77	-16

拖动板块下方的滑块，两侧期权列表会对称滚动显示相同数据列。如在鼠标右键菜单里取消勾选【对称滚动】功能，则不再同步显示数据，此时可使用滑块进行单边数据列滚动。

导出动态数据

在报价表点击鼠标右键选择【导出动态数据】，然后到表格里点击粘贴，可以导出动态的报价数据。然后我们可以利用 excel 的工具进行一些计算或者编写自定义指标，指标会跟随实时行情变动而动态更新。

标的	上期所	沪银	:126654	持仓量:190459	今开:5971	昨收:5980	昨结:596									
CALL (剩9天)	ag2402	全部	ag2402	PUT (剩9天)												
涨跌	买价	买量	卖价	卖量	最新价	卖	买	ag2402(排序)	买	卖	最新价	卖量	卖价	买量	买价	涨
11.0	424.0	5	468.0	5	455.0			C 5500 P			1.5	113	2.0	63	1.5	0
12.5	308.0	5	368.0	5				600 P			2.5	17	3.0	44	2.5	-3
21.5	251.0	5	271.5	5				700 P			6.5	18	6.5	292	6.0	-0
23.0	161.0	5	174.5	8				800 P			14.0	11	14.5	81	14.0	-10
28.0	94.0	2	99.5	2				900 P			41.0	29	41.0	1	40.0	-20
23.5	50.0	46	52.0	5				000 P			90.5	24	95.5	5	89.5	-19
15.0	23.0	6	24.5	1				100 P			165.0	5	177.5	5	156.0	-9
-7.5	10.0	29	10.5	1				200 P			254.5	5	264.5	1	252.0	3
-3.0	5.0	14	5.5	32				300 P			357.0	5	358.5	5	327.5	14
-0.5	2.0	129	2.5	65				400 P			458.0	5	455.5	5	409.5	20
0.5	1.0	229	1.5	38				500 P			537.0	5	574.5	5	505.5	3

3.8.2 期权分析

快期使用先进的数学模型, 绘制期权的盈亏分析。期权盈亏分析是研究期权合约以及组合策略的工具。通过数学工具对期权进行建模, 达到分析其未来走势的目的, 期权盈亏图分为两个部分: 概率盈亏图, 盈亏表。

盈亏图

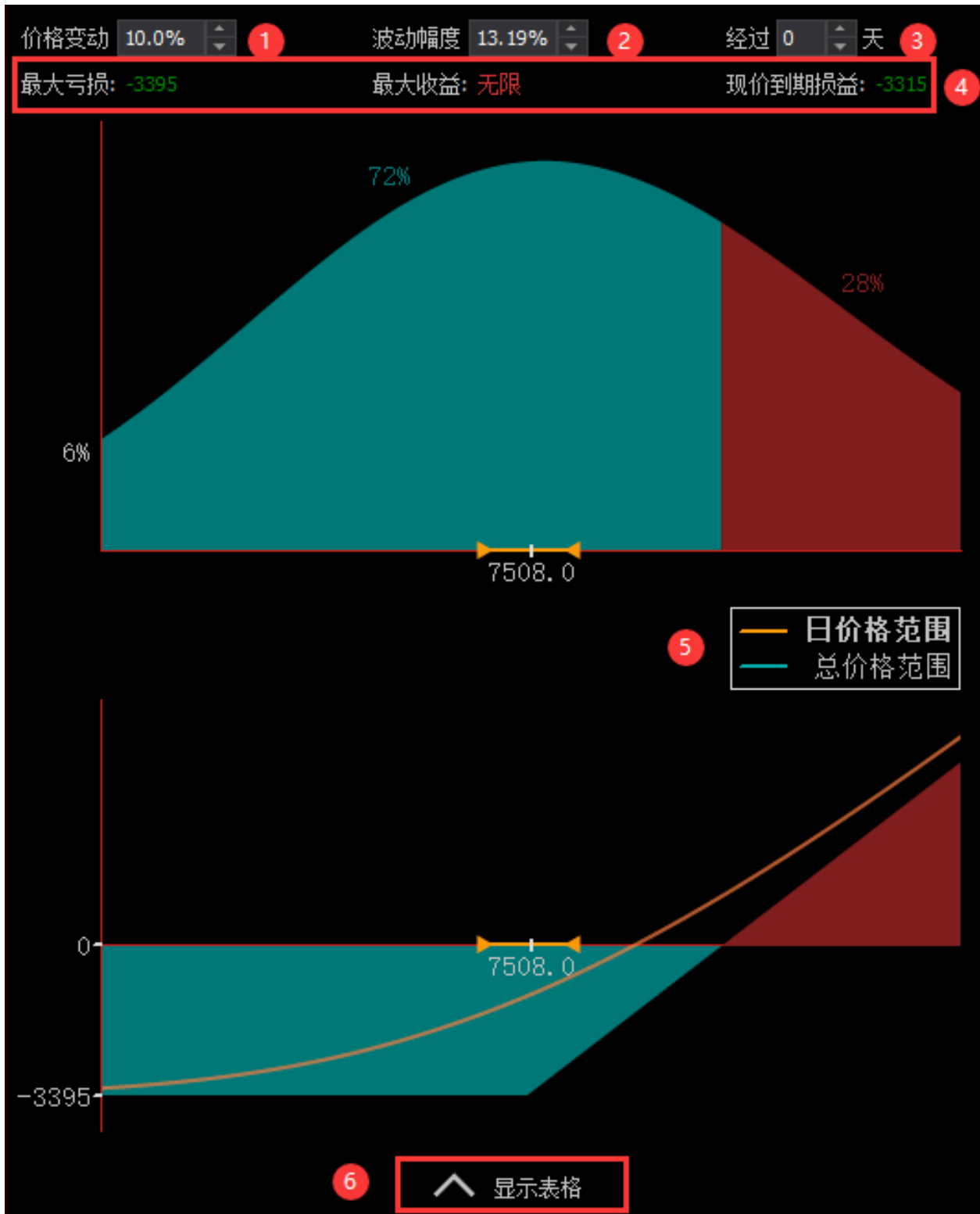

概率盈亏图包含两个图：概率图和盈亏图。概率图展示期权/期权组合的盈亏概率。而盈亏图展示了到期日时不同标的的价格投资者的盈亏状况。图示中编号代表含义：

① 价格变动：盈亏概率图及盈亏表展示的价格浮动范围

② 波动幅度：合约标的波动率，默认为隐含波动率

③ 经过 0 天：时间对期权的影响，例如期权合约还有 50 天到期，经过 5 天意味着计算当期权还有 45 天到期时的数据

④ 期权/期权组合简约概括：可以查看最大亏损，最大收益，现价到期损益（即价格完全不变到期的损益情况）

⑤ 日价格范围/总价格范围：将标的期货的当日价格区间与历史价格区间标注在横坐标上（带三角端点的线段），可以通过点击图例切换

⑥ 显示表格：显示期权盈亏表，完全数据化的表格

盈亏表中提供了一些基础信息，当用户将鼠标悬停在盈亏表中时，将会看到更多信息。

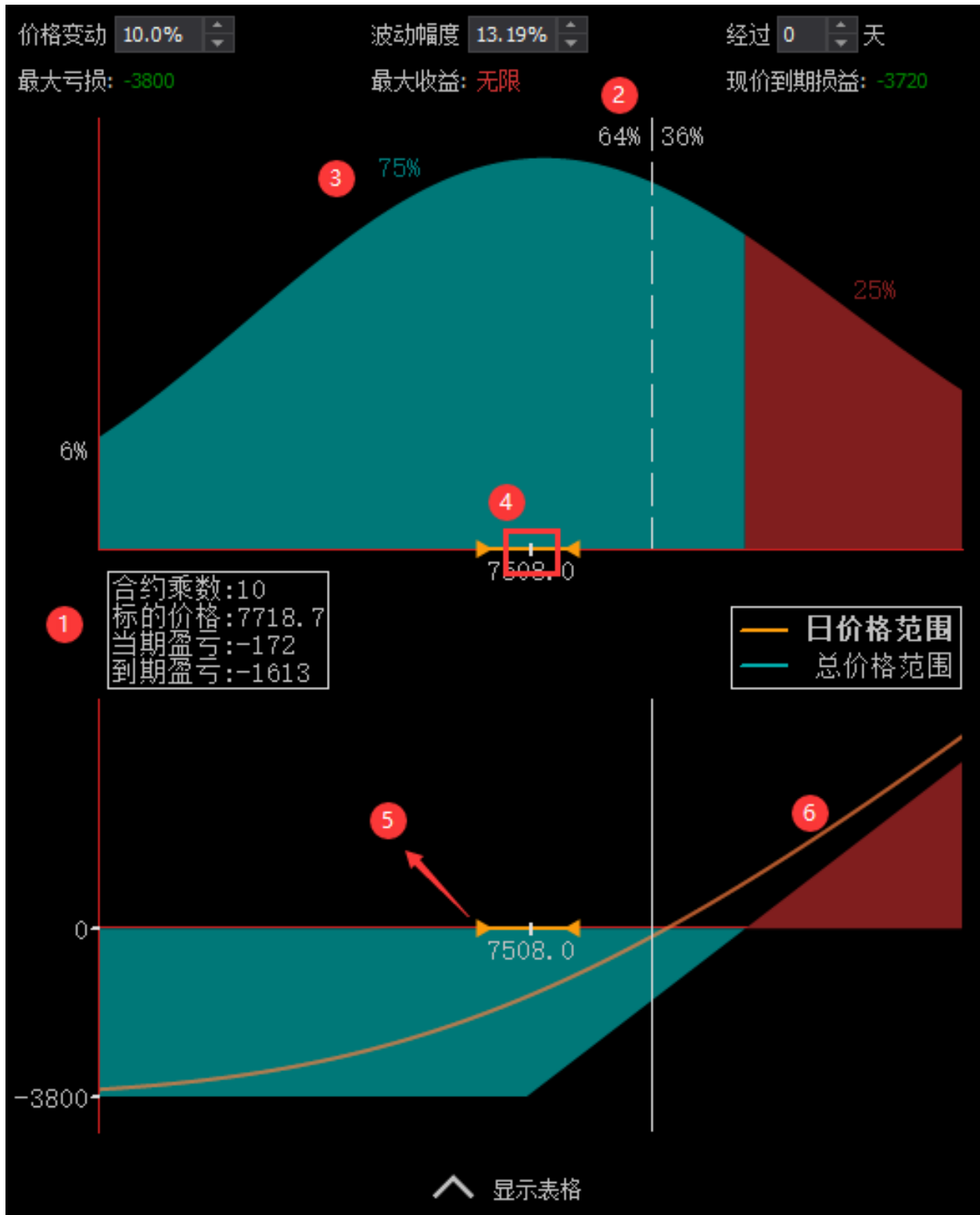

当用户鼠标悬停至盈亏图任意图位置时, 会显示两根竖线标注鼠标目前所处的价格位置, 图中编号的含义:

① 当前位置盈亏数据: 鼠标当前价格位置的当期盈亏与到期盈亏

② 当前位置概率: 竖线左侧显示小于该价格的概率, 右侧为大于该价格的概率

- ③ 盈亏概率：显示该填充区域的盈亏概率
- ④ 当前标的价格：白色竖线展示标的期货当前价格
- ⑤ 价格范围：通过图例更改显示日价格范围（橙色）或总价格范围（蓝色）
- ⑥ 期权理论价格：橙色曲线展示期权在标的合约处于该价格时的理论价格

盈亏表

当用户点击【显示表格】后，可以查看盈亏表。

期货价格	当期盈亏	到期盈亏	约当期货
8259 +10.0%	4360	3790	91%
8109 +8.0%	2986	2290	86%
7959 +6.0%	1686	790	79%
7809 +4.0%	488	-710	70%
7659 +2.0%	-580	-2210	60%
7508	-1497	-3720	48%
7358 -2.0%	-2237	-3800	37%
7208 -4.0%	-2803	-3800	26%
7058 -6.0%	-3207	-3800	17%
6908 -8.0%	-3474	-3800	10%
6758 -10.0%	-3636	-3800	6%

价格变动 10.0% 波动幅度 13.19% 经过 0 天
最大亏损: -3800 最大收益: 无限 现价到期损益: -3720

显示盈亏图

- 盈亏表显示期货价格在设定的价格变动下的当期盈亏，到期盈亏以及约当期货的详细数据。
- 当用户将鼠标悬停在表头时，可以查看各列的计算公式。
- 当用户点击【显示盈亏图】可以回到盈亏图部分。

3.8.3 特色的自定义期权组合下单

在期权分析右侧区域加入多个期权合约和对应的标的合约后，既能看到盈亏分析，还可以一键下单，实现了自定义期权组合下单功能。

3.8.4 期权普通下单

期权合约加入报价表，也支持三键下单板下单，标准下单板下单，键盘下单，条件单，点价下单等多种下单方式。

3.8.5 询价

在 T 型报价表选中某一期权合约，点击鼠标右键菜单栏的【询价】功能即可。

The screenshot displays a trading interface for 'p2411' with a context menu open over the '询价' (Quote) option. The table shows bid and ask prices, volumes, and the latest price for various strike prices. The '询价' option is highlighted with a red box in the context menu.

张跌	买价	买量	卖价	卖量	最新价	卖	买	p2411 (排序)	买	卖	最新价	卖量	卖价	买量	买价	涨
3.0	421.5	1	-	0	715.5	□	□	C 6400 P	□	□	293.0	1	747.5	1	66.5	14
2.0	371.5	1	-	0	657.0	□	□	C 6500 P	□	□	334.0	1	750.0	1	95.5	16
1.0	323.5	1	-	0	602.0	□	□	C 6600 P	□	□	378.0	0	-	1	128.5	17
9.5	279.5	1	-	0	55	□	□	P	□	□	425.5	0	-	1	166.0	18
8.0	237.0	1	-	0	50	□	□	P	□	□	476.5	0	-	1	201.5	19
7.0	198.5	1	-	0	45	□	□	P	□	□	530.5	0	-	1	245.0	21
5.5	164.5	1	-	0	41	□	□	P	□	□	587.5	0	-	1	291.5	22
4.5	135.0	1	820.5	1	37	□	□	P	□	□	647.5	0	-	1	342.0	23
3.5	107.0	1	-	0	33	□	□	P	□	□	710.5	1	116...	1	404.5	24

3.8.6 行权

郑商所、大商所、上期所、广期所均提供到期日实值自动行权指令。

- 操作方式：在【持仓】板块点击期权持仓，鼠标右键 → 行权 → 行权

持仓合约	买卖	总仓	开仓均价	可平量	浮动盈亏	浮盈比例	对价盈亏	实收保
au2508	卖	1 768.000		1	-2420.00	-2.23%	-2480.00	0.
au2510 ^M	买	3 778.900		3	-17940.00	-5.49%	-18060.00	326482.
c2509 ^M	买				45440.00			
eb2508	买				890.00			
i2509 ^M	买				18900.00			
m2509 ^M	买				-1190.00			
pp2509 ^M	买				40.00			
ps2509 ^M	买				50660.00			
ps2512	买				49800.00			
rb2509	卖				-7230.00	-46.16%	-7230.00	0.
rb2509	买				2530.00	24.23%	2510.00	10441.
rb2510 ^M	买				5440.00	25.63%	5440.00	21222.
sc2512	买				15500.00	-45.63%	-116400.00	253113.
au2509C624	买	3 232.400		3	0.00	-	-266640.00	0.
au2509C624	卖	2 143.580		2	0.00	0.00%	-176680.00	521918.
c2509-C-2000	买	2 448.50		2	0.00	-	-2770.00	0.
合计43条		4791			1467990.00	7.02%		20654076.

选择列

自动适配列宽

导出表格(csv)

重新加载手工止损

行权

自对冲

工具栏显示

合约联动

板块添加

关闭/弹出

弹出页面

配置

期权(执行/放弃) X

合约 au2509C624

数量 3

行权生成的头寸自对冲

弃权 **行权**

视频说明

3.8.7 放弃行权（到期日）

上期所、郑商所、大商所的规则相同：

提供买方行权放弃指令，如果要放弃部分或者全部实值期权，则带入全部或者部分放弃数量，无单独取消自动行权指令。

- 操作方式：在持仓板块点击期权持仓，鼠标右键 → 行权 → 弃权。

持仓合约	买卖	总仓	开仓均价	可平量	浮动盈亏	浮盈比例	对价盈亏	实收保
au2508	卖	1 768.000		1	-2420.00	-2.23%	-2480.00	0.
au2510 ^M	买	3 778.900		3	-17940.00	-5.49%	-18060.00	326482.
c2509 ^M	买				45440.00			
eb2508	买				890.00			
i2509 ^M	买				18900.00			
m2509 ^M	买				-1190.00			
pp2509 ^M	买				40.00			
ps2509 ^M	买				50660.00			
ps2512	买				49800.00			
rb2509	卖				-7230.00	-46.16%	-7230.00	0.
rb2509	买				2530.00	24.23%	2510.00	10441.
rb2510 ^M	买				5440.00	25.63%	5440.00	21222.
sc2512	买				15500.00	-45.63%	-116400.00	253113.
au2509C624	买	3 232.400		3	0.00	-	-266640.00	0.
au2509C624	卖	2 143.580		2	0.00	0.00%	-176680.00	521918.
c2509-C-2000	买	2 448.50		2	0.00	-	-2770.00	0.
合计43条		4791			1467990.00	7.02%		20654076.

选择列

自动适配列宽

导出表格(csv)

重新加载手工止损

行权

自对冲

工具栏显示

合约联动

板块添加

关闭/弹出

弹出页面

配置

期权(执行/放弃)

合约 au2509C624

数量 3

行权生成的头寸自对冲

弃权 **行权**

广期所支持到期日当天取消自动行权：

- 操作方式：在持仓板块点击期权持仓，鼠标右键 → 行权 → 取消自动行权。

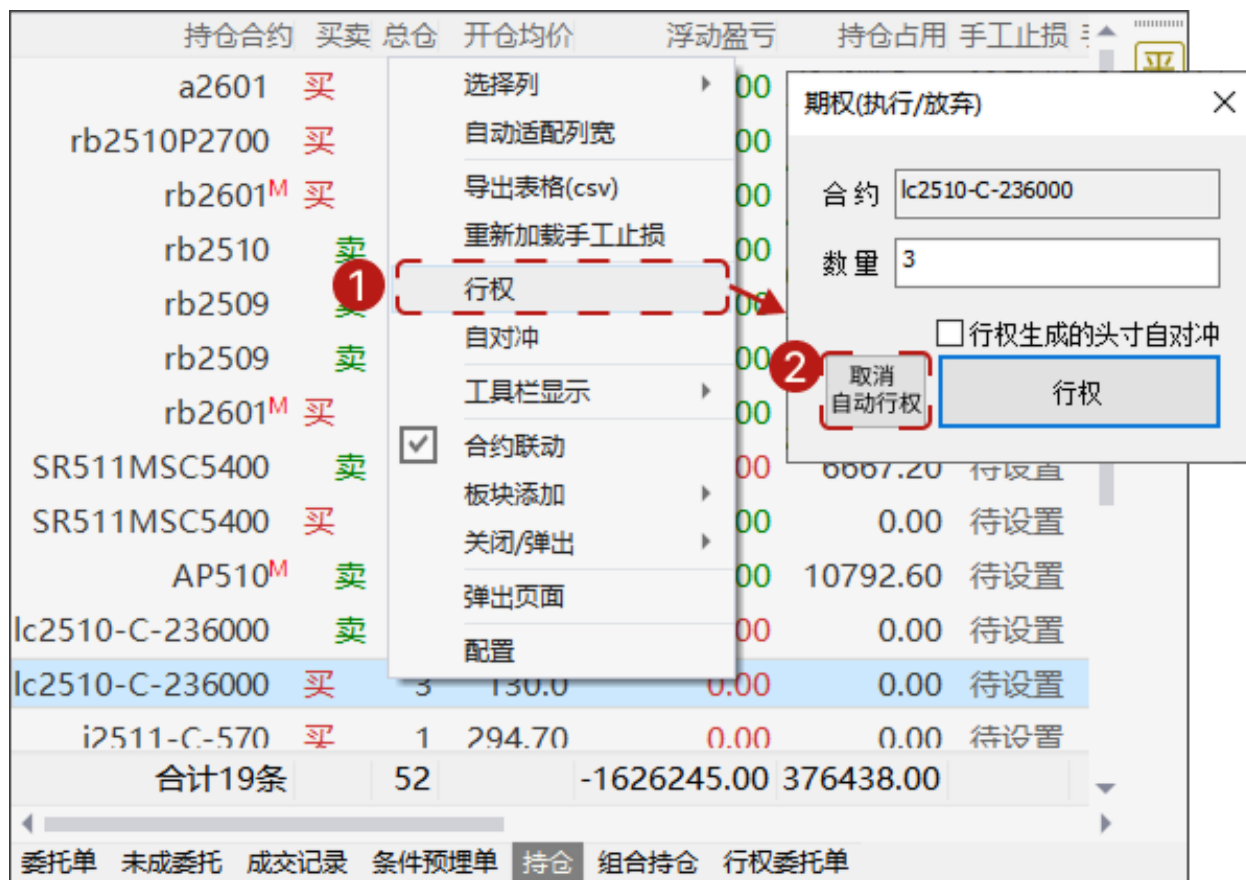

3.8.8 期权自对冲

申请对其同一交易编码下同一期权合约的双向期权持仓进行对冲平仓

各交易所的规则有所区别:

- 郑商所: 无期权自对冲指令。
- 上期所: 指令包括资金账号, 合约, 数量, 指令当日生效, 收取双边行权手续费。
- 广期所: 指令包括资金账号, 合约, 指令当日生效, 收取双边平仓手续费, 且不参与平今优惠。
- 大商所: 指令包括资金账号, 标的/品种/合约, 合约级需设手数; 指令当日生效; 收取双边平仓手续费, 且不参与平今优惠。

期权自对冲				
颗粒度	期权合约	标的合约	品种	账户
上期所	√	/	/	/
广期所	√	/	/	/
大商所	√	√	√	/
郑商所	仅支持期货公司从会服发起			

- 大商所操作方式：在持仓板块点击期权持仓，鼠标右键 → 自对冲 → 选择指令颗粒度 (标的/品种/不选则按合约) → 对冲期权持仓。若需设置不执行自对冲的范围，则勾选“不执行自对冲”。

注意：大商所期权自对冲指令不支持“按账户设置”粒度。

期权/期货自对冲

合约: c2509-C-2000

标的: c2509 按标的设置

品种: c_o 按品种设置

数量: 2 按账户设置

不执行自对冲

对冲期权持仓 对冲履约后期货持仓 对冲行权后期货持仓

选择粒度，不选则为合约级

- 上期所、广期所操作方式：在持仓板块点击期权持仓，鼠标右键 → 自对冲 → 对冲期权持仓。

持仓合约	买卖	总仓	开仓均价	可平量	浮动盈亏	浮盈比例	对价盈亏	实收保
au2510 ^M	买	3	778.900	3	-18840.00	-5.77%	-18960.00	326482.
c2509 ^M	买				45440			
eb2508	买				885			
i2509 ^M	买				19500			
m2509 ^M	买				-1220			
pp2509 ^M	卖				40			
ps2509 ^M	买				42755			
ps2512	买				49680			
rb2509	卖				-7380			
rb2509	买				263			
rb2510 ^M	买				5600			
sc2512	买				14600.00	-45.28%	-114600.00	253113.
au2509C624	买				0.00	-	-267000.00	0.
au2509C624	卖	2	143.580	2	0.00	0.00%	-	521918.
c2509-C-2000	买	2	448.50	2	0.00	-	-2770.00	0.
c2509-C-2000	卖	2	310.00	2	0.00	0.00%	-2690.00	13222.
合计43条		4791			1479955.00	7.07%		20654076.

期权/期货自对冲

合约

标的 按标的设置

品种 按品种设置

数量 按账户设置

不执行自对冲

对冲
 对冲履约后
 保留

3.8.9 行权后期货自对冲

期权买方申请对其统一交易编码下的行权后的双向期货持仓进行对冲平仓, 也可以申请对其同一交易编码下的行权后获得的期货持仓与期货市场原有持仓进行对冲平仓, 对冲数量不超过行权获得的期货持仓量。

各交易所的规则有所区别:

- 郑商所: 无期权自对冲指令。
- 上期所: 跟随期权行权指令, 在下达行权指令时选择是否进行期货对冲, 不收取费用。
- 广期所: 跟随期权行权指令, 在下达行权指令时选择是否进行期货对冲, 收取期货平仓费用。
- 大商所: 指令包括资金账号、标的/品种; 不支持合约级别; 指令当日生效; 收取期货平仓费用。

行权后期货自对冲				
颗粒度	期权合约	标的合约	品种	账户
上期所	✓	/	/	/
广期所	✓	/	/	/
大商所	/	✓	✓	✓
郑商所	仅支持期货公司从会服发起			

- 大商所操作方式：在持仓板块点击期权持仓，鼠标右键 → 自对冲 → 选择指令颗粒度 (标的/品种/账户) → 对冲行权后期货持仓。若需设置不执行自对冲的范围，则勾选“不执行自对冲”。

注意：大商所行权后期货自对冲指令必须选择指令颗粒度（下图中第二步）。

- 上期所、广期所操作方式：在持仓板块点击期权持仓，鼠标右键 → 行权 → 行权 → 勾选行权生成的头寸自对冲 → 行权。

持仓合约	买卖	总仓	开仓均价	可平量	浮动盈亏	浮盈比例	对价盈亏	实收保
au2510 ^M	买	3	778.900	3	-11580.00	-3.55%	-11580.00	326482.
c2509 ^M	买	4			8620.00			9.
eb2508	买				605.00			1.
i2509 ^M	买				6100.00			0.
m2509 ^M	买				-1460.00			5.
pp2509 ^M	买				240.00			3.
ps2509 ^M	买				3505.00			3.
ps2512	买				4640.00			3.
rb2509	卖				-6360.00	-40.61%	-6360.00	0.
rb2509	买				1950.00	18.68%	1930.00	10441.
rb2510 ^M	买				4080.00	19.22%	4040.00	21222.
sc2512	买				10400.00	-43.62%	-110400.00	253113.
au2509C624	买	3		3	0.00	-	-258180.00	0.
au2509C624	卖	2	143.580	2	0.00	0.00%	-200080.00	521918.
c2509-C-2000	买	2	448.50	2	0.00	-	-2620.00	0.
c2509-C-2000	卖	2	310.00	2	0.00	0.00%	-2490.00	13222.
合计43条		4791			1324420.00	6.33%		20654076.

期权(执行/放弃) ×

合约

数量

行权生成的头寸自对冲

弃权

3.8.10 履约后期货自对冲

期权 卖方被履约后申请对统一交易编码下的期货持仓进行对冲平仓。

各交易所的规则有所区别:

- 郑商所: 无期权对冲指令。
- 上期所: 指令包括资金账号, 合约, 数量, 指令当日有效, 不收取费用。
- 广期所: 指令包括资金账号, 指令长期有效, 收取期货平仓费用。
- 大商所: 指令包括资金账号、标的/品种; 不支持合约级别; 指令当日生效; 收取期货平仓费用。

履约后期货自对冲				
颗粒度	期权合约	标的合约	品种	账户
上期所	✓	/	/	/
广期所	/	/	/	✓
大商所	/	✓	✓	✓
郑商所	仅支持期货公司从会服发起			

- 大商所操作方式：在持仓板块点击期权持仓，鼠标右键 → 自对冲 → 选择指令粒度 (标的/品种/账户) → 对冲履约后期货持仓。若需设置不执行自对冲的范围，则勾选“不执行自对冲”。

注意：大商所履约后期货自对冲指令必须选择指令粒度（下图中第二步）。

The screenshot shows a trading software interface with a table of positions and a context menu. The context menu has '自对冲' (Self-Hedge) selected. The '期权/期货自对冲' dialog box is open, showing the following details:

- 合约: c2509-C-2000
- 标的: c2509
- 品种: c_o
- 数量: 2
- 按标的设置:
- 按品种设置:
- 按账户设置:
- 不执行自对冲:
- 对冲期权持仓:
- 对冲履约后期货持仓:
- 对冲行权后期货持仓:

- 上期所、广期所操作方式：在持仓板块点击期权持仓，鼠标右键 → 自对冲 → 对冲履约后期货持仓

持仓合约	买卖	总仓	开仓均价	可平量	浮动盈亏	浮盈比例	对价盈亏	实收保
au2510 ^M	买	3	778.900	3	-11880.00	-3.64%	-11880.00	326482.
c2509 ^M	买	4659	2301.0	4659	745440.00	4.61%	745440.00	16171389.
eb2508	买				575.00			
i2509 ^M	买				5500.00			
m2509 ^M	买				1520.00			
pp2509 ^M	卖				280.00			
ps2509 ^M	买				5995.00			
ps2512	买				4505.00			
rb2509	卖				5180.00			
rb2509	买				1830.00			
rb2510 ^M	买				3960.00			
sc2512	买				10100.00			
au2509C624	买				0.00		-258180.00	0.
au2509C624	卖	2	145.360	2	0.00	0.00%	-200080.00	521918.
c2509-C-2000	买	2	448.50	2	0.00	-	-2790.00	0.
c2509-C-2000	卖	2	310.00	2	0.00	0.00%	-2490.00	13222.
合计43条		4791			1214225.00	5.80%		20654076.

3.8.11 期货自对冲（仅大商所）

申请对其同一交易编码下同一期货合约的双向持仓进行对冲平仓，仅大商所支持。

期货自对冲（仅大商所）			
颗粒度	期货合约	品种	账户
上期所	无此指令		
大商所	✓	✓	✓
郑商所	无此指令		
广期所	无此指令		

- 操作方式：在持仓板块点击期货持仓，鼠标右键 → 自对冲 → 选择指令粒度（品种/账户/不选则按合约）→ 对冲期货持仓。若需设置不执行自对冲的范围，则勾选“不执行自对冲”。

持仓合约	买卖	总仓	开仓均价	可平量	浮动盈亏	浮盈比例	对价盈亏
ad2511P20000	买	2	363.0	2	1040.00	-	960.00
ag2508	买	3	9030.7	3	-88		
ag2508	卖	1	9300.0	1	433		
ag2510 ^M	卖	5	8913.8	5	-879		
au2508	买				-190		
au2508	卖				-980		
au2509C624	买						
au2510 ^M	买				630		
c2509 ^M	买				9203		
c2509-C-2000	买						
c2509-C-2000	卖						
eb2508	买				115.00	1.67%	145.00
i2509 ^M	买				17200.00	57.70%	17100.00
m2509 ^M	买				-530.00	-2.09%	-590.00
m2509 ^M	卖				-60.00	-0.24%	-60.00
pp2509 ^M	卖	4	7134.0	4	1320.00	5.15%	1300.00
ps2509 ^M	买	31	45319.2	31	273960.00	66.32%	272100.00
ps2512	买	1	35270.0	1	48585.00	341.77%	48570.00
合计44条		4801			-422645.00	-2.03%	20

选择列

自动适配列宽

导出表格(csv)

重新加载手工止损

期货自对冲

工具栏显示

合约联动

板块添加

关闭/弹出

弹出页面

配置

期权/期货自对冲

合约

标的 按标的设置

品种 按品种设置

数量 按账户设置

不执行自对冲

对冲
期货持仓

对冲履约后
期货持仓

对冲行权后
期货持仓

选择粒度，不选则为合约级

1

2

3

3.8.12 查看申报结果

在【行权委托单】板块查看、调整已发出的指令。

行权合约	执行类型	执行结果	▼ 详细状态	交易所	报单日期	
a_o	期权对冲	已经取消	已取消	大商所	20250804	撤 全
a2509 ^M	期权对冲	已经取消	已取消	大商所	20250804	
ag2509C460	自对冲	没有执行	未执行	上期所	20250804	
DCE	行权后期货对冲	没有执行	未执行	大商所	20250804	
c_o	履约后期货对冲	没有执行	未执行	大商所	20250804	
a2509 ^M	期货对冲	没有执行	未执行	大商所	20250804	
a2509 ^M	行权后期货对冲	没有执行	未执行	大商所	20250804	
a2509 ^M	履约后期货对冲	没有执行	未执行	大商所	20250804	
a2509-C-3400	期权对冲	没有执行	未执行	大商所	20250804	

委托单 未成委托 成交记录 条件预埋单 持仓 组合持仓 **行权委托单**

3.9 交易账户报告

快期 3 的报告功能提供全面的账户交易统计和收益分析, 您能够使用它快速掌握自己的投资状况, 优化投资策略并有效管理风险, 进而做出更明智的交易决策。可以自由设定报告的时间区间, 以掌握账户在不同阶段的收益表现。

3.9.1 区间总览

周期总览

周期总览页面提供统计区间内的权益走势、成交手数分布、多空手数分布等整体情况图表, 以及一些整体的指标数据, 直观了解账户的资金和持仓情况。

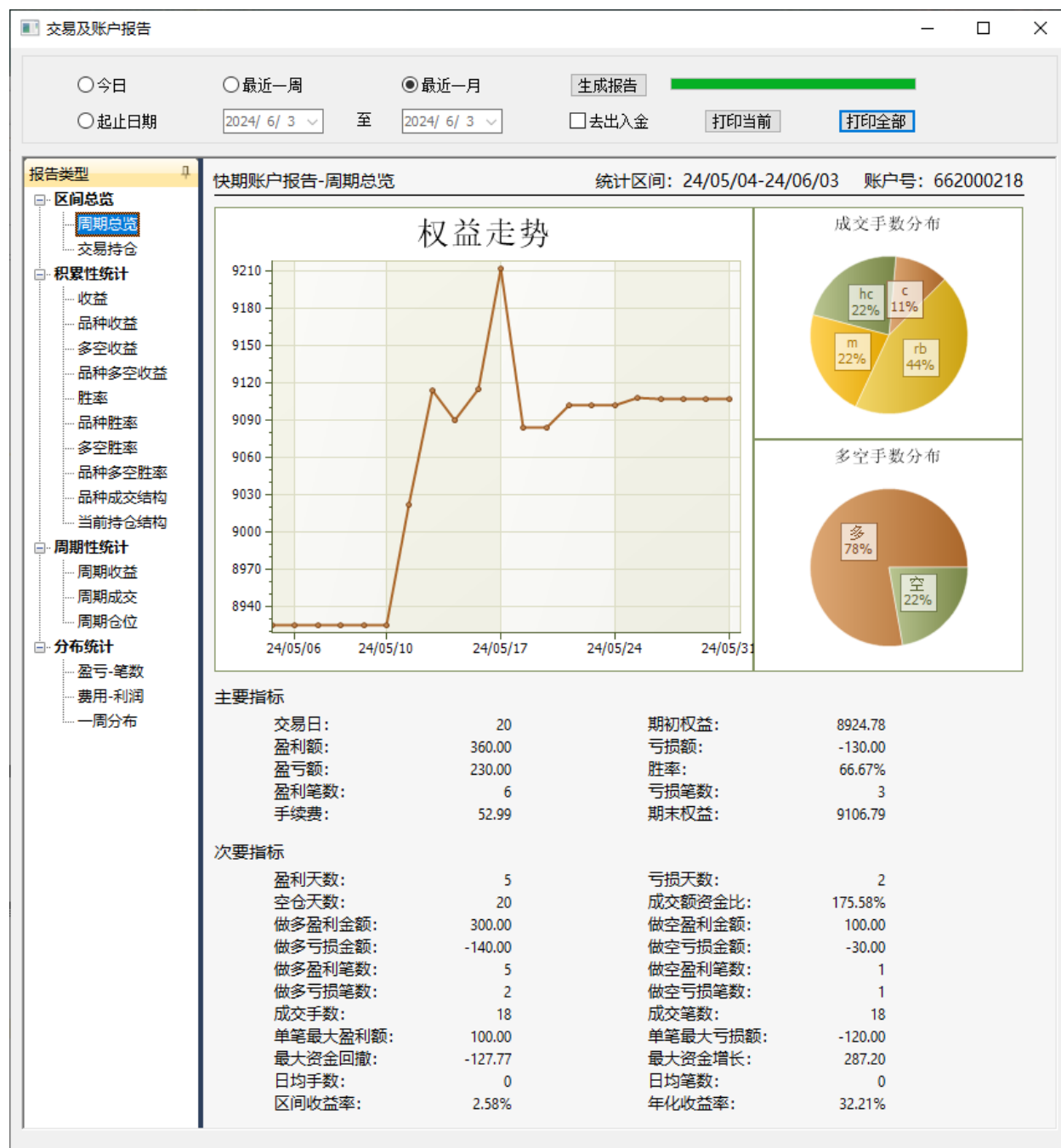

数据释义

交易日: 选定统计区间内包含的交易日天数

盈利额: 统计区间内所有交易的盈利总和 (平仓盈利 + 持仓盈利)

盈亏额: 统计区间内总盈利和总亏损的差值, 即净盈亏

盈利笔数: 平仓盈亏为正数的交易笔数之和

手续费: 统计区间内手续费总和

期初权益: 统计区间第一天的静态权益

亏损额: 统计区间内所有交易的亏损总和 (平仓亏损 + 持仓亏损)

胜率: $\text{盈利笔数} / (\text{盈利笔数} + \text{亏损笔数}) * 100\%$

亏损笔数: 平仓盈亏为负数的交易笔数之和

期末权益: 统计区间最后一天的客户权益

盈利天数: 单日净盈亏 (总平仓盈亏 + 总持仓盈亏) 为正的的天数总和

空仓天数: 当日未持有持仓的天数总和

做多盈利金额: 平多头持仓, 盈利额总和

做多亏损金额: 平多头持仓, 亏损额总和

做多盈利笔数: 平多头持仓, 平仓盈亏为正的的交易笔数之和

做多亏损笔数: 平多头持仓, 平仓盈亏为负的交易笔数之和

单笔最大盈利额: 统计区间内所有交易中单笔平仓盈利的最高金额

区间收益率: $\text{盈亏额} / \text{期初权益} * 100\%$

亏损天数: 单日净盈亏 (总平仓盈亏 + 总持仓盈亏) 为负的天数总和

做空盈利金额: 平空头持仓, 盈利额总和

做空亏损金额: 平空头持仓, 亏损额总和

做空盈利笔数: 平空头持仓, 平仓盈亏为正的的交易笔数之和

做空亏损笔数: 平空头持仓, 平仓盈亏为负的交易笔数之和

单笔最大亏损额: 统计区间内所有交易中单笔平仓亏损的最高金额

年化收益率: $\text{盈亏额} / \text{期初权益} / (\text{交易日} / 200) * 100\%$

交易持仓

交易持仓页面展示了统计区间内的所有成交记录, 包含成交价、盈亏和手续费等字段。单独汇总展示了所有的平仓记录, 统一查看开平仓价和盈亏额。持仓汇总可以查看统计区间内的持仓情况, 持仓盈亏、保证金等。

交易及账户报告
— □ ×

今日
 最近一周
 最近一月

生成报告

起止日期
2024/ 6/ 3
至
2024/ 6/ 3

去出入金
打印当前
打印全部

报告类型

- 区间总览
 - 周期总览
 - 交易持仓
- 累积性统计
 - 收益
 - 品种收益
 - 多空收益
 - 品种多空收益
 - 胜率
 - 品种胜率
 - 多空胜率
 - 品种多空胜率
 - 品种成交结构
 - 当前持仓结构
- 周期性统计
 - 周期收益
 - 周期成交
 - 周期仓位
- 分布统计
 - 盈亏-笔数
 - 费用-利润
 - 一周分布

快期账户报告-交易持仓 统计区间: 24/05/04-24/06/03 账户号: 662000218

成交记录

日期	合约	手数	买卖	开平	成交价	盈亏	手续费	成交号
20240513	m2409	1	买	开	3545.00	0.00	1.51	101509808
20240513	m2409	1	卖	平	3555.00	100.00	1.51	101653969
20240514	hc2410	1	卖	开	3793.00	0.00	3.81	000002242441
20240514	hc2410	1	买	平	3783.00	100.00	3.80	000002441094
20240515	rb2410	1	卖	开	3612.00	0.00	3.62	000001432836
20240515	rb2410	1	买	平	3615.00	-30.00	3.63	000001471191
20240515	rb2410	1	买	开	3621.00	0.00	3.63	000003378966
合计		18				230.00	52.99	

平仓记录

开仓日期	平仓日期	合约	手数	买卖	开仓价	平仓价	盈亏
20240513	20240513	m2409	1	卖	3545.00	3555.00	100.00
20240514	20240514	hc2410	1	买	3793.00	3783.00	100.00
20240515	20240515	rb2410	1	买	3612.00	3615.00	-30.00
20240515	20240515	rb2410	1	卖	3621.00	3623.00	20.00
20240516	20240516	rb2410	1	卖	3641.00	3639.00	-20.00
20240516	20240516	rb2410	1	卖	3650.00	3656.00	60.00
20240517	20240517	m2409	1	卖	3571.00	3581.00	100.00
合计			9				230.00

3.9.2 累积性统计

收益走势

本页面展示了收益额和收益率曲线，默认包含手续费，可以选择去除手续费后进行统计查看。

收益额曲线：

106

Chapter 3. 特色功能



收益率曲线:



品种收益

按不同品种统计收益情况。

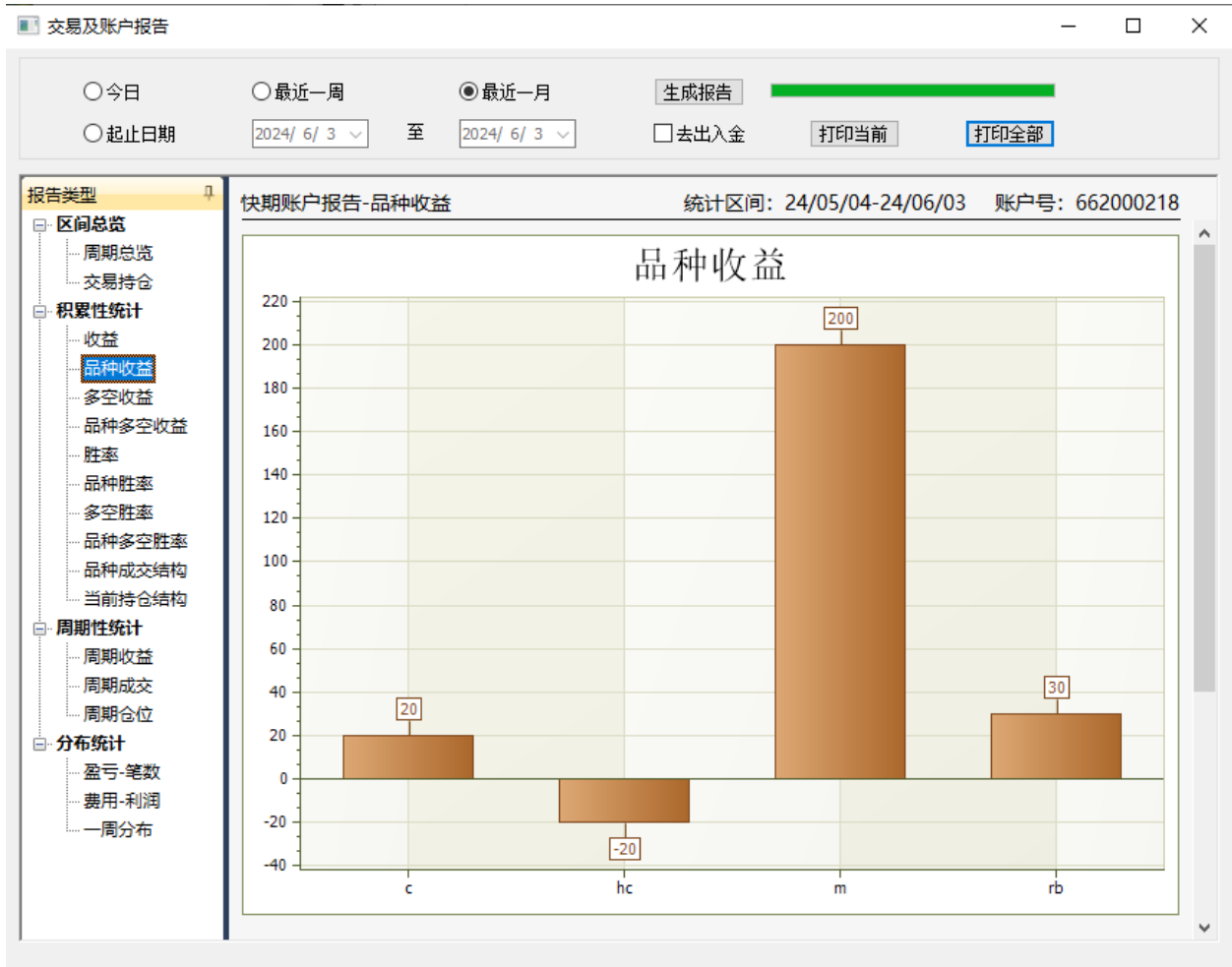

多空收益

按多单、空单的盈利和亏损分别统计收益情况。

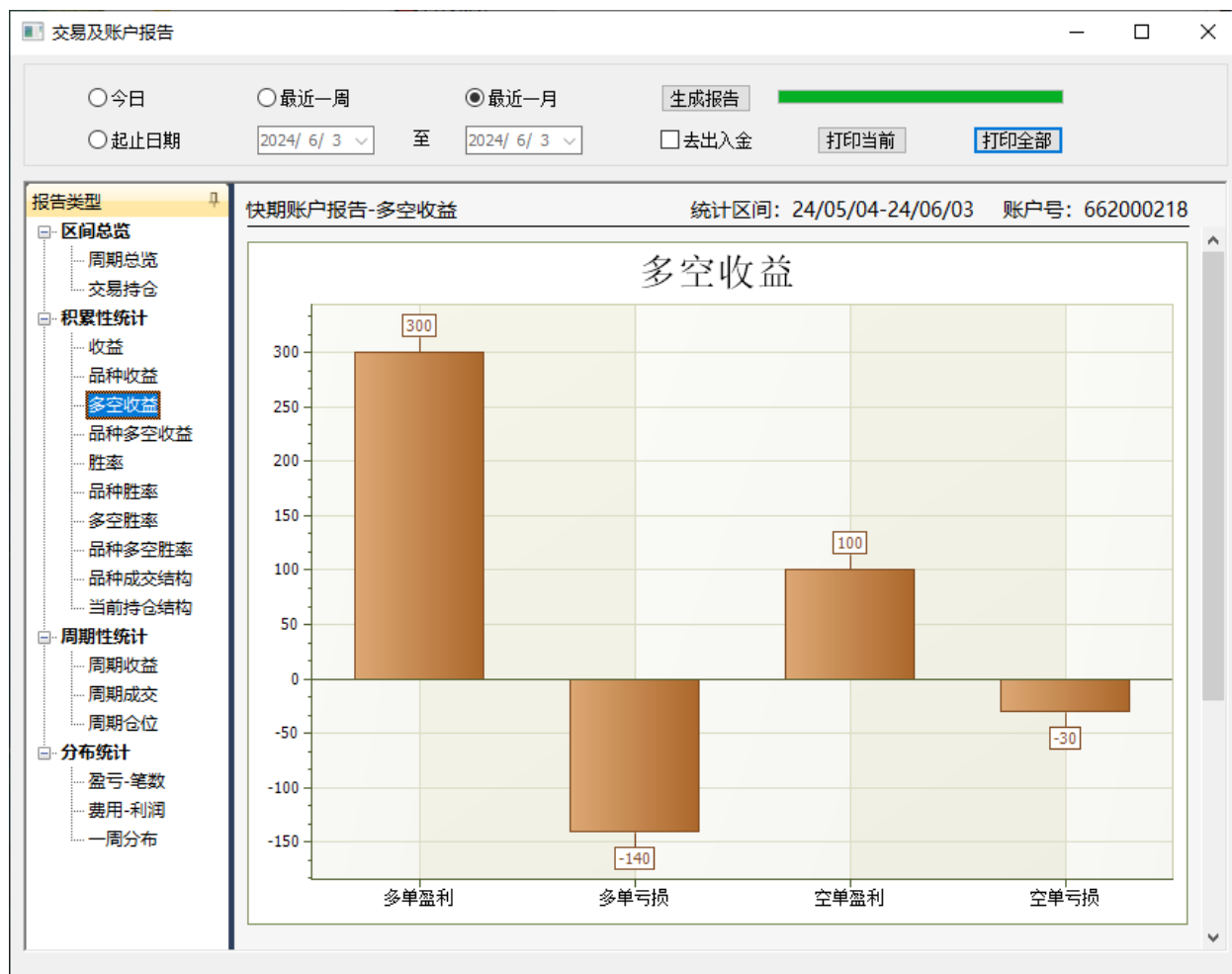

品种多空收益

按不同品种的多单、空单分别统计收益情况。可以选择只看多单或只看空单的收益。



胜率

统计区间内账号的胜率走势情况。

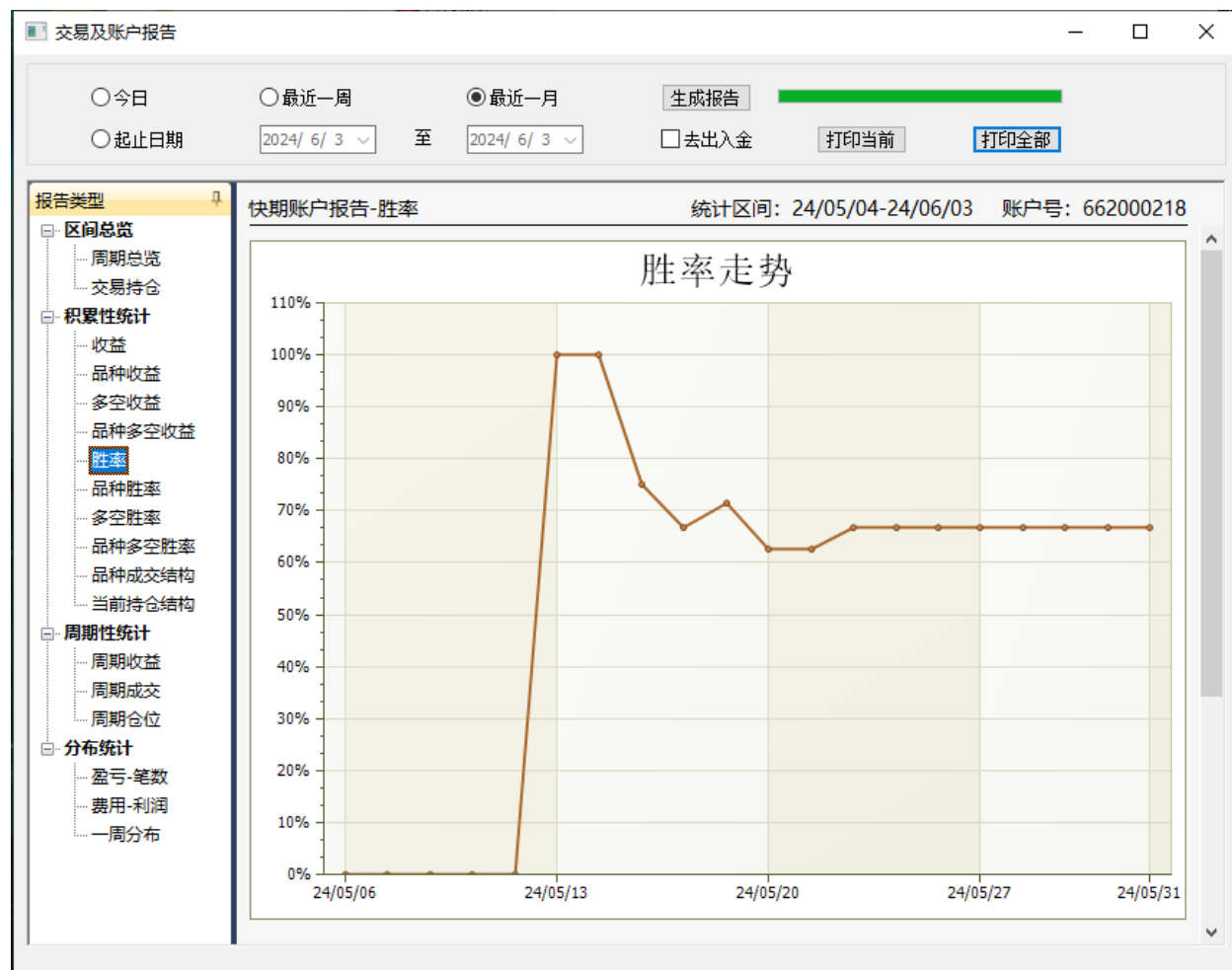

品种胜率

按不同品种统计胜率情况。

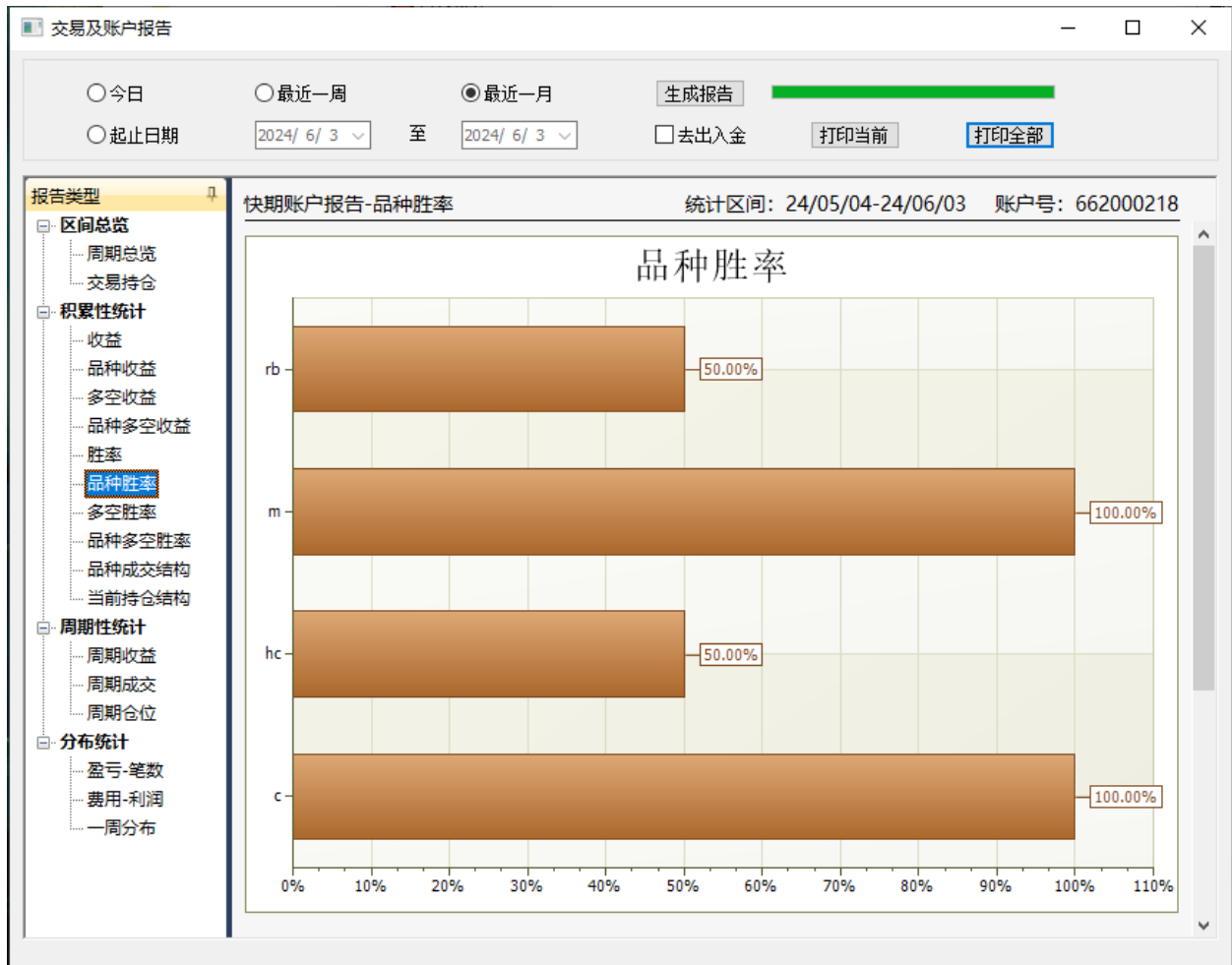

多空胜率

按多单、空单分别统计胜率情况。可以选择只看多单或只看空单。



品种多空胜率

按不同品种的多单、空单分别统计胜率情况。可以选择只看多单或只看空单。

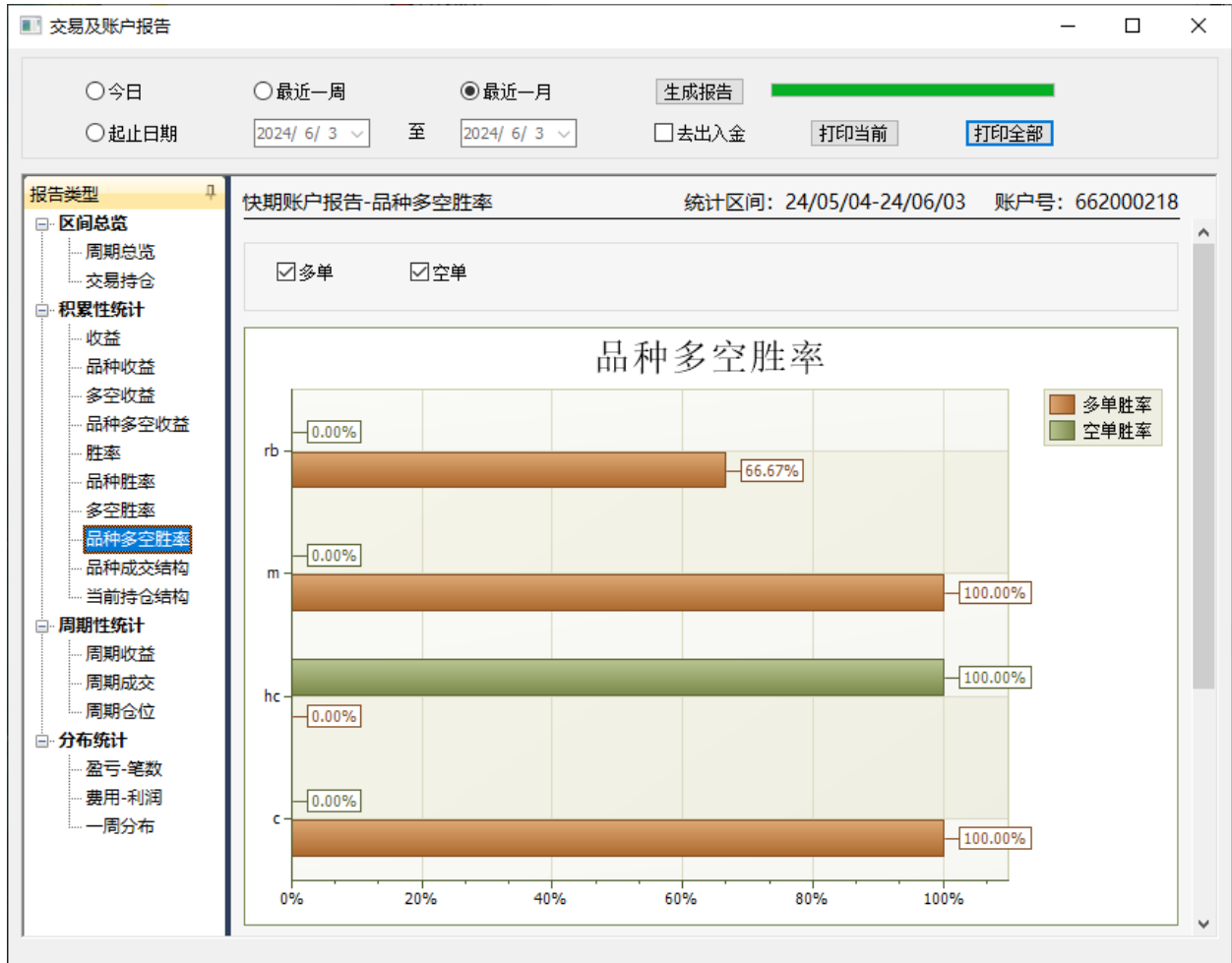

品种成交结构

统计不同品种的成交金额、成交笔数和成交手数。

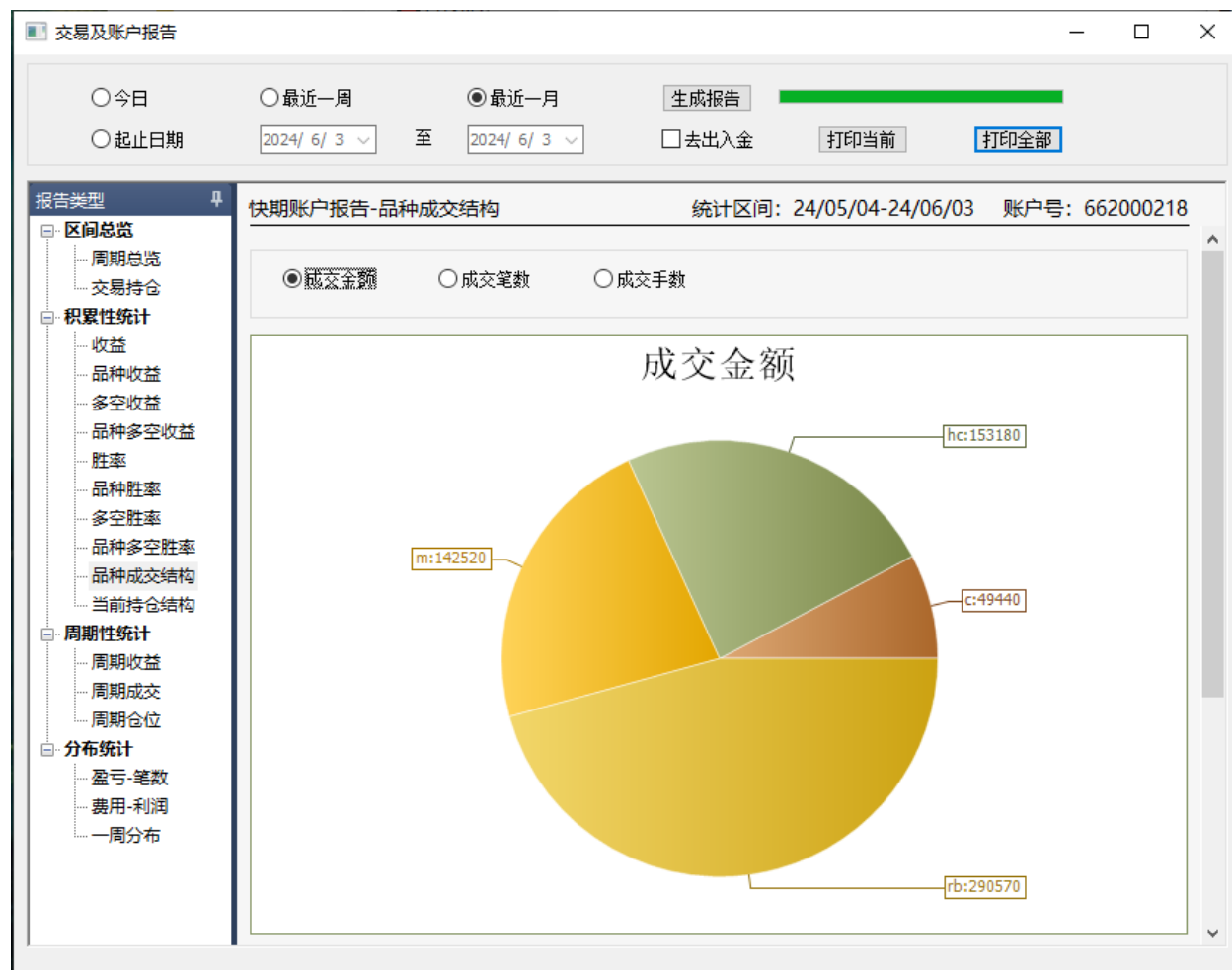

当前持仓结构

统计账号持有的持仓金额、持仓手数情况。

3.9.3 周期性统计

周期收益

在本页面内可以按照日、周、月不同周期查看账号的收益额和收益率统计情况。



周期成交

在本页面内可以按照日、周、月不同周期查看账号的成交笔数和成交手数统计情况。

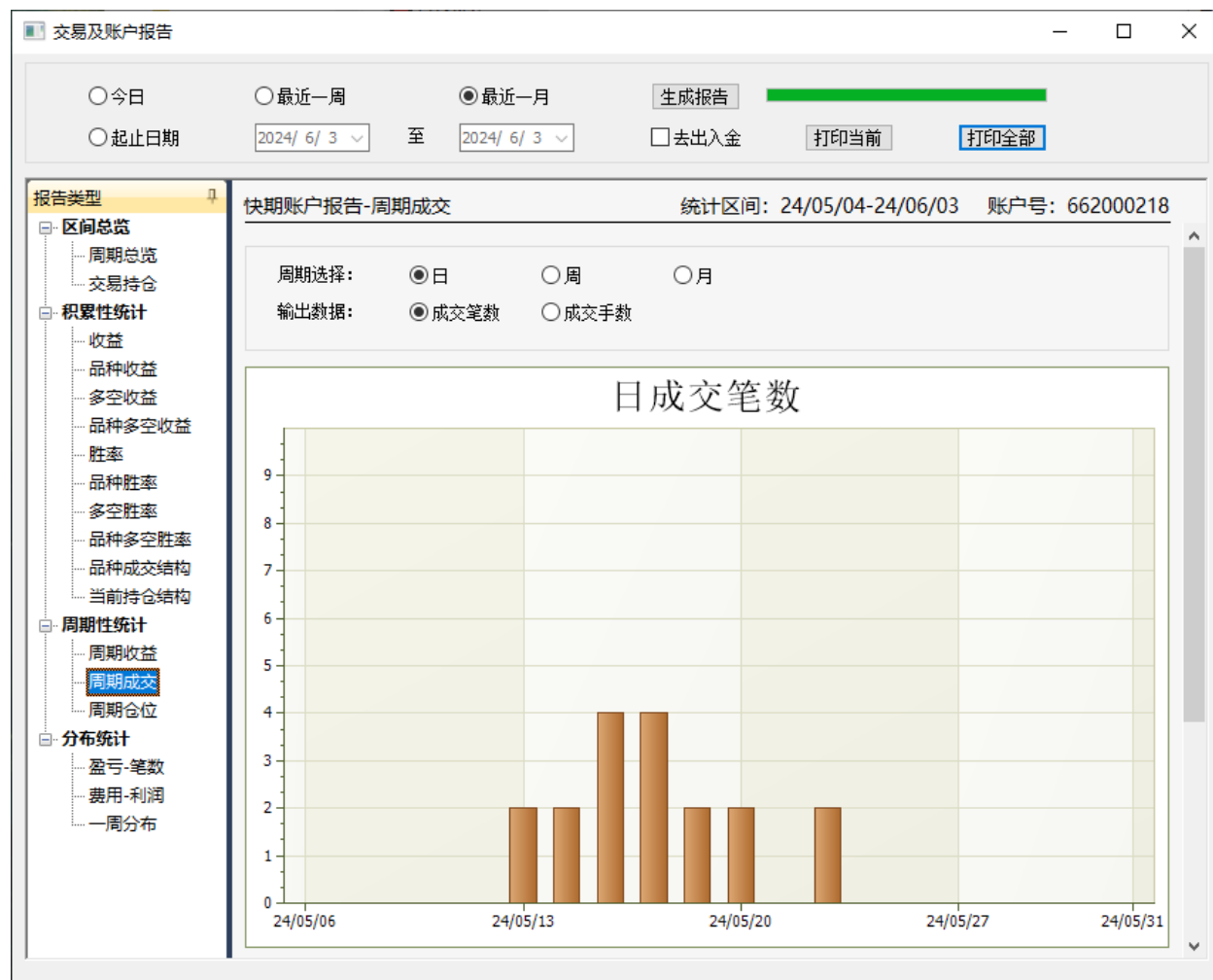

周期仓位

在本页面内可以按照日、周、月不同周期查看账号的持仓手数和持仓金额及百分比等统计情况。



3.9.4 分布统计

盈亏-笔数

查看统计区间范围内不同盈亏额对应的笔数分布情况。

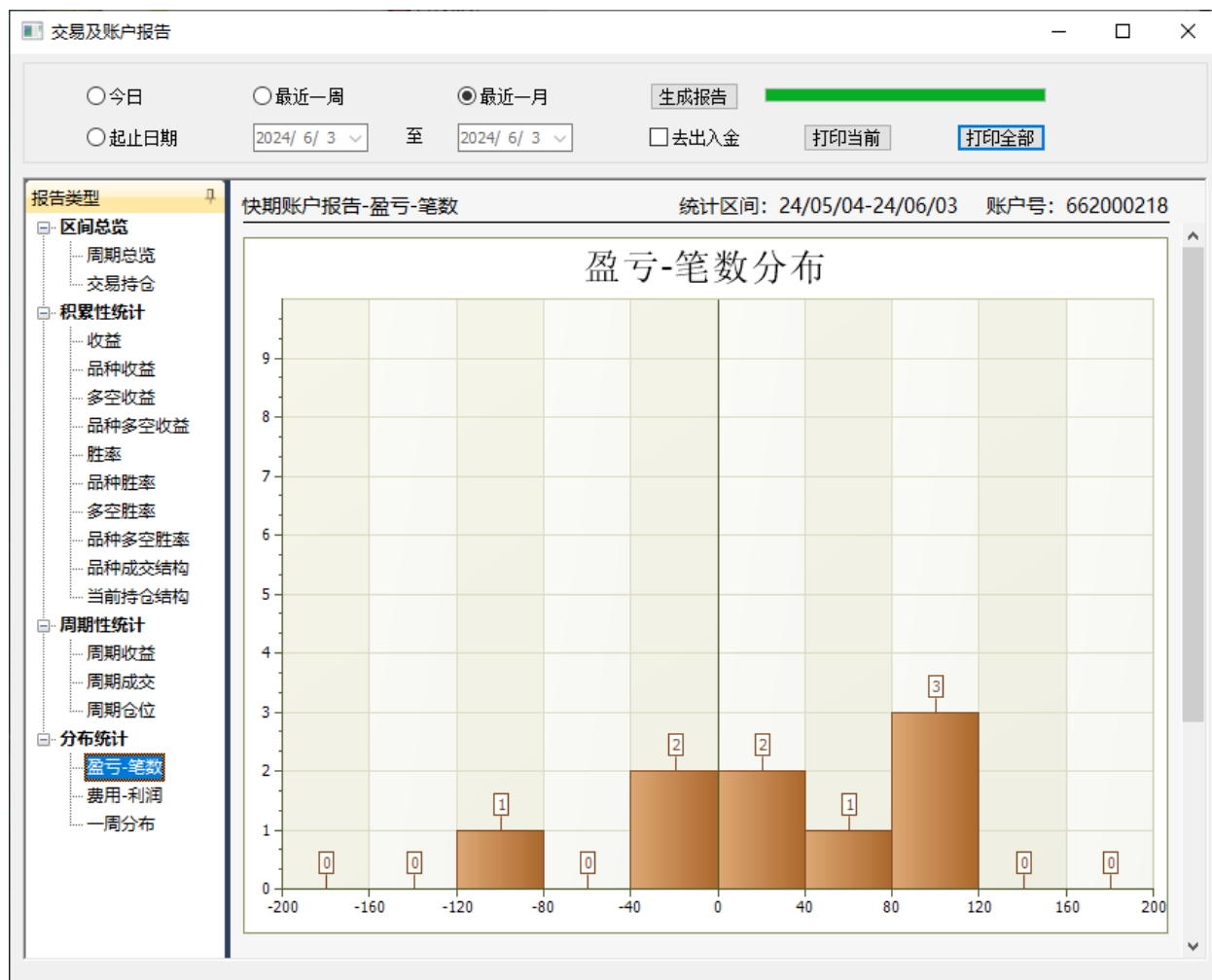

费用-利润

查看统计区间范围内不同的单笔手续费对应的利润分布情况。

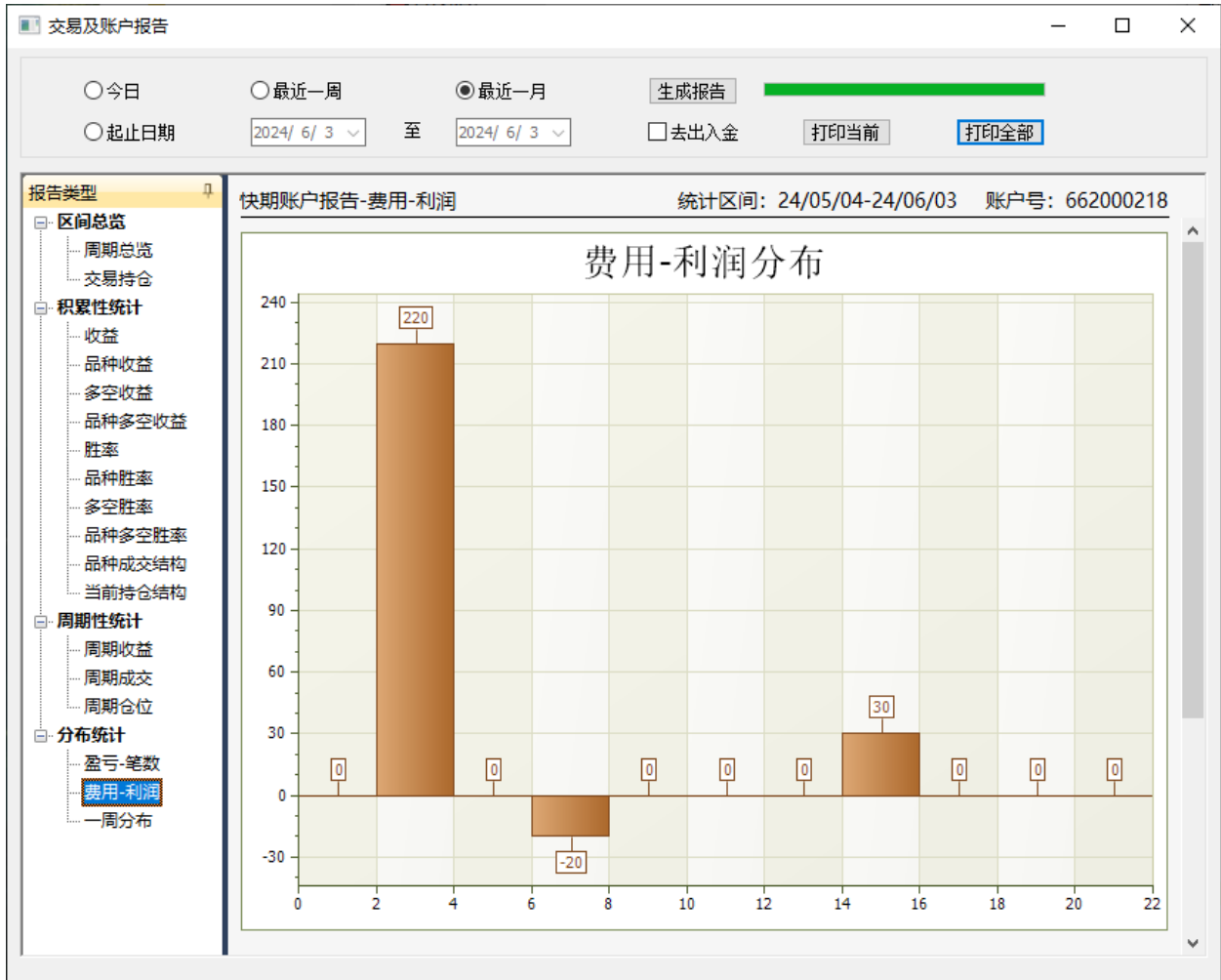

一周分布

根据一周内的每个交易日, 查看其利润、费用或笔数分布情况。

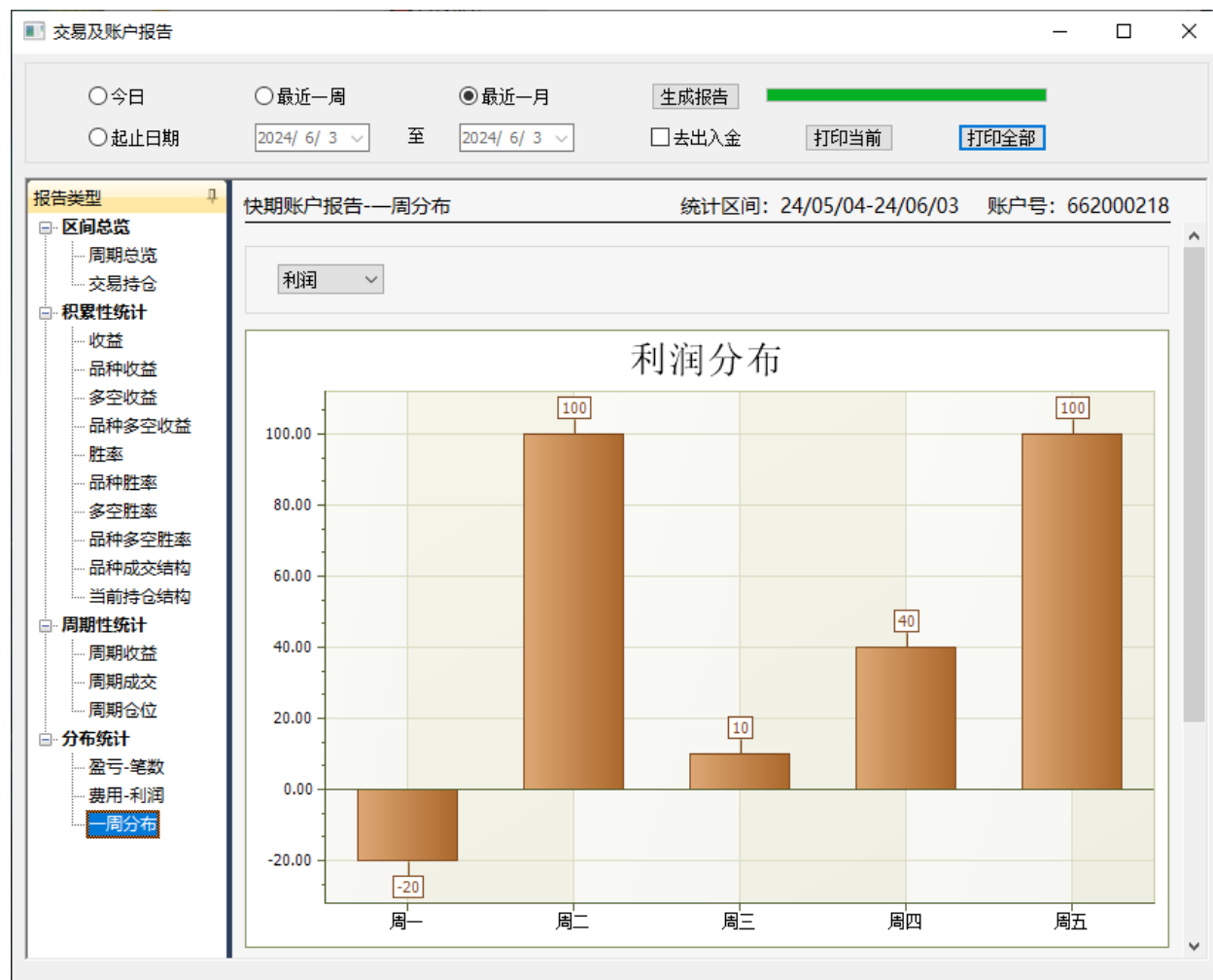

4.1 通用功能

4.1.1 快期的模拟账号如何注册？

在快期官网下载并安装快期模拟软件，打开软件在登录框注册即可

4.1.2 如何获得登录时的动态密码？

动态密码是申请实盘账号时另外跟期货公司申请的电子动态口令 U 盾。若没有申请，登录时不需要填。模拟账户不需要填写，直接登录即可

4.1.3 市价、买卖价和最新价分别是什么？

- 市价指令：上期所没有市价指令，快期软件模拟发出以涨跌停价位作为市价指令；大商所指执行时自动以同方向停板价格参与交易的指令；郑商所和中金所没有标明具体的价位，按当时市场上可执行的最好价格（报价）成交的指令
- 买卖价：也称对手价
- 最新价：即时成交过的上一笔成交价

4.1.4 如何处理下单报错 CTP 只能平仓？

需联系期货公司修改账户权限

4.1.5 如何切换交易账号登录？

必须退出软件重新登录切换

4.1.6 注册的模拟账号密码如何找回？

可通过以下方式找回密码：

- 方法一：点击【登录框】的【忘记密码】找回
- 方法二：加 QQ 4008207951 寻求客服人工找回

4.1.7 如何解决【快问】无法上传图片或附件？

IE 不兼容，须将 IE 升级到最新版就可以支持了，或者可以使用 Google 复制快问网址后，即可上传图片或附件

4.1.8 快期模拟是否支持组合和期权交易？

不支持，目前只支持国内商品和股指国债交易

4.1.9 如何保存和导出软件配置？

右上角【菜单栏】-【系统】-【导出当前配置/导入指定配置】

4.1.10 如何设置浅色界面？

右上角【菜单栏】-【选项】-【颜色风格】，内有五种默认风格可供选择

4.1.11 快期 V3 如何查看版本号及升级记录

右上角【菜单栏】-【帮助】-【关于】查看版本号，右上角【菜单栏】-【帮助】-【升级说明】查看相关升级记录

4.1.12 快期模拟和实盘的手续费一致吗？

快期模拟的手续费和保证金是随机取得一个实盘数据，比较有参考意义，实盘行情模拟交易。实盘的手续费和保证金是期货公司给客户规定

4.1.13 实盘可同时登陆几个账号？

一般来说每个账号期货公司那边默认开通可同时登录数是 5 个，具体的规则您需要咨询您所在的期货公司

4.1.14 如何升级快期 3？

快期软件是自动升级的，不需要手动操作

4.1.15 如何处理移动宽带连接不稳定，会出现连接失败的情况？

电信、联通以外的宽带，需要和这两家互联互通才能实现联网，宽带会有时快时慢的情况，质量远不如这两家的。所以建议还是用电信和联通的宽带会好很多

4.1.16 如何申请模拟出入金？

需要联系人工客服 4008207951，客服会在后台进行出入金操作

4.1.17 如何找到日志文件？

日志保存在本地电脑的 C 盘中：C:\Users\xxx\AppData\Roaming\Q73_文件\201XXXX\logs

4.1.18 浮动盈亏和持仓盈亏有什么区别？

浮动盈亏是用最新价和开仓价的价差来计算盈亏的。对于今仓，持仓盈亏和浮动盈亏一样；对于昨仓，持仓盈亏是用最新价和昨结算价的价差来计算盈亏。两者本质区别是：持仓盈亏考虑了结算，浮动盈亏则没有考虑结算

4.1.19 如何查询银期转账明细？

在右上角【菜单栏】-【资金】-【银期转账查询】，只能查询当天的，历史的要联系银行或期货公司后台查询

4.1.20 为什么账户上的钱不能全部取出？

每家期货公司的保底资金是不同的，所以可取资金 = 可用资金 - 保底资金，具体可以联系下您的期货公司

4.1.21 如何修改交易密码？

可通过以下方式修改交易密码：

- 方法一：在登录框界面点击修改密码按钮修改
- 方法二：进入软件通过【菜单栏】【系统】-【修改登录密码】修改

4.1.22 收盘后，挂单是否会自动撤销？

每个交易日下午收盘以后会清掉所有挂单，只有夜盘没成交的会隔日保留，一个交易日收盘之后没成交的单子交易所会自动撤单

4.1.23 如何看五档行情？

目前支持上海期货交易所、上海能源交易所的真实五档行情，在右上角【菜单栏】-【添加】-【图表相关】-【传统盘口】板块内查看

4.1.24 如何查看资金收益？

右上角【菜单栏】-【资金】-【查询交易报告】。报告根据从期货公司读取的结算单绘制，快期模拟不支持查看报告

4.2 图表功能

4.2.1 如何删除图表上的画线？

可通过以下方式删除图表上的画线：

- 方法一：鼠标单击选中画线，按键盘的 delete 键删除。
- 方法二：鼠标右击画线，弹出指标设置板块，点击删除按钮
- 方法三：使用工具栏的橡皮擦删除

4.2.2 如何增加新的均线及删除已有均线？

行情图板块鼠标右键-【添加指标】—【MA（移动平均）】，【MA-输入参数】输入你想要的时间周期。鼠标右击均线，在弹出的【指标设置】框点击【删除】按钮

4.2.3 如何删除新增的技术指标？

鼠标右击指标线，弹出【指标设置】板块，点击【删除】按钮删除

4.2.4 如何修改指标线的参数和样式？

鼠标右击指标线，弹出【指标设置】板块，您可在此设置指标线的颜色，位置，参数，宽度等

4.2.5 如何叠加两根指标线？

鼠标右击其中一根指标线，弹出【指标设置】板块，将【指定位置】选项设置为与另一根指标线相同即可。可通过此法将成交量和持仓量显示在同一副图

4.2.6 如何查看 K 线中某日的历史分时图？

在日 k 线图鼠标单击选中 k 线后按回车键可调出对应的分时图副图

4.2.7 如何在 K 线详情页切换合约？

可通过键盘【上页 PgUp】与【下页 PgDn】切换合约

4.2.8 如何在一个屏幕上显示多个品种？

答：通过右上角【菜单栏】-【添加】-【图表相关】添加若干个行情图。在每个图表中鼠标右键-板块联动（不勾选），再通过键盘精灵输入不同合约即可

4.3 条件单功能

4.3.1 时间条件单触发是按什么时间判断触发？

时间条件单是按照行情更新时间触发的

4.3.2 本地条件单和服务器条件单有什么区别？

本地条件单和服务器条件单有以下区别：

- 本地条件单无数量限制，服务器条件单有数量限制，具体请咨询所在期货公司
- 本地条件单可在【预埋单条件单】栏里修改价格、手数与触发条件，服务器条件单不可修改
- 本地条件单断网或软件退出后会失效，服务器条件单已发送到期货公司服务器上，断网或软件退出后将继续生效
- 服务器条件单发送到期货公司服务器上，当个交易日有效，本地条件单未触发会在【条件预埋单】板块中继续显示，需要手动将【未启动】状态，切换为【已启动】状态，在已启动状态下，行情达到即可触发

4.4 板块功能

4.4.1 如何恢复软件初始界面？

可以通过【菜单栏】--【系统】--【恢复默认配置】。注意：这样会清空您软件的所有配置

4.4.2 如何关联新建自选合约【板块 A】和 k 线图【板块 B】？

在板块 A 右键-【配置】--【板块关联特征码】--改为 X；在板块 B 右键-【配置】--【板块关联特征码】--改为 X。X 是可以设置为任意数字，两个设成相同的就可以

4.4.3 如何将弹出的板块放回到原页面内？

直接双击被弹出的板块标题栏即可

4.4.4 如何查看每笔交易的平仓盈亏？

右上角【菜单栏】-【添加】-【成交板块】-【平仓记录】，平仓记录板块显示

4.5 增减合约功能

4.5.1 如何设置自选合约？

可通过以下方式设置自选合约：

- 方法一：在【期货页】选中指定合约鼠标右键-【加入自选】
- 方法二：直接键盘精灵输入期货合约按回车键直接自动添加到自选合约表

4.5.2 如何删除自选合约？

可通过以下方式删除自选合约：

- 方法一：自选合约区域选中要删除合约，直接 delete；
- 方法二：自选合约区域选中要删除合约，鼠标右键-【删除自选】

4.6 下单功能

4.6.1 如何更改下单板的默认快捷键？

右上角【菜单栏】-【选项】-【选项设置】-【常规选项】-【相关快捷键设置】，可以进行下单板快捷键更改

4.6.2 如何启用键盘快捷下单？

按 F12 启用下单板，将下单板切换到键盘下单板，就开启了键盘快捷键下单功能。在键盘下单板中【是否需要其他下单版中开启键盘下单功能】打勾，其他下单板的状态下也开启键盘下单功能

4.6.3 如何画线下单？

行情图页点击鼠标右键选择【画线下单 Tab】，选择对应的开平、手数、价格、买/卖，即会出现铅笔图标，在行情图上画线即可。画线的单子可在【条件预埋单】板块查看。

4.6.4 如何删除画线下单的线？

- 方法一：鼠标单击选中画线，按键盘的 delete 键删除。
- 方法二：鼠标右击画线，弹出条件单设置板块，点击删除按钮
- 方法三：使用工具栏的橡皮擦删除
- 方法四：【条件预埋单】板块选中那条线对应的条件单，点击【删除】按钮

4.6.5 如何固定下单合约？

在下单板填好合约后，右击下单板配置，在下单板配置通用里面将【下单板是否接受外部数据】改为否即可

4.6.6 自动止损可以用对手价再超价止损吗？

可以的，可在右上角【菜单栏】-【选项】-【选项设置】-【常规选项】-设置【止损止盈/一键清仓】报单价，支持选对手价+超价

4.6.7 如何设置提示音和提示框？

【菜单栏】-【选项】-【选项设置】-【提示及反馈】，可以设置弹框及相关提示音

4.6.8 如何查询合约的手续费率 and 保证金率？

在【期货页】鼠标右键-【选择列】-【手续费率/保证金率】打勾即可

快捷键

快捷键	动作
Enter	看图表（报价列表->分时走势图->k线图->报价列表）
Esc	回退到起始页面
PgUp	向上翻页
PgDown	向下翻页
Home	K线图自动最左
End	K线图自动最右
↑	K线图放大
↓	K线图缩小
←	k线图向左移动
→	k线图向右移动
Shift + ←	k线图向左移动 10 倍速
Shift + →	k线图向右移动 10 倍速
Ctrl + ←	k线图向左移动 100 倍速
Ctrl + →	k线图向右移动 100 倍速
F1	综合页
F2	期货页
F3	期权页
F5	k线图和日内图切换
F10	查询合约详情
F11	登录交易显示隐藏持仓板块

续下页

表 1 - 接上页

快捷键	动作
F12	显示隐藏下单板
键盘精灵 1	周期切 1 分钟
键盘精灵 11	周期切 3 秒
键盘精灵 10	周期切日内图
键盘精灵 12	周期切 5 秒
键盘精灵 13	周期切 10 秒
键盘精灵 14	周期切 15 秒
键盘精灵 15	周期切 20 秒
键盘精灵 16	周期切 30 秒
键盘精灵 2	周期切 5 分钟
键盘精灵 22	周期切 2 分钟
键盘精灵 21	周期切 1 分钟
键盘精灵 23	周期切 3 分钟
键盘精灵 24	周期切 5 分钟
键盘精灵 25	周期切 10 分钟
键盘精灵 26	周期切 15 分钟
键盘精灵 27	周期切 30 分钟
键盘精灵 3	周期切 15 分钟
键盘精灵 33	周期切 4 小时
键盘精灵 31	周期切 1 小时
键盘精灵 32	周期切 2 小时
键盘精灵 34	周期切 1 天
Tab	画线下单
~	画线预警
Ctrl + 1	画横线
Ctrl + 2	画竖线
Ctrl + 3	画矩形
Ctrl + 4	画折线
Ctrl + Z	文字标注
Ctrl + R	显示隐藏主图指标
Ctrl + E	显示隐藏主图画线
Ctrl + W	显示隐藏条件单线
Ctrl + Q	显示隐藏副图
Ctrl + D	删除指定画线
Ctrl + A	删除全部画线
Ctrl + I	坐标反转